

ที่ ว.055/2565

30 มีนาคม 2565

เรื่อง สรุปลผลการประชุมคณะกรรมการอ้อย ครั้งที่ 1/2565

เรียน กรรมการผู้จัดการบริษัทโรงงานน้ำตาลทรายสมาชิก/
นายกสมาคมโรงงานน้ำตาลทราย 3 สมาคม/
ผู้จัดการสมาคมโรงงานน้ำตาลทราย 3 สมาคม/
เลขานุการศูนย์ประสานงานโรงงานน้ำตาลลุ่มน้ำแม่กลอง

สิ่งที่ส่งมาด้วย สรุปลผลการประชุมคณะกรรมการอ้อย ครั้งที่ 1/2565
เมื่อวันที่ 29 มีนาคม 2565 จำนวน 41 หน้า

บริษัท ไทยชูการ์ มิลเลอร์ จำกัด ขอส่งสรุปลผลการประชุมคณะกรรมการอ้อย (กอ.) ครั้งที่ 1/2565
เมื่อวันที่ 29 มีนาคม 2565 ดังรายละเอียดตามสิ่งที่ส่งมาด้วย

จึงเรียนมาเพื่อโปรดทราบ

ขอแสดงความนับถือ

(นายวชิรวิทย์ เจริญชัยสุขสม)

ผู้สรุปลผลการประชุม



สรุปผลการประชุม
คณะกรรมการอ้อย ครั้งที่ 1/2565
วันอังคารที่ 29 มีนาคม 2565 เวลา 13.30 น.
ณ ห้องประชุมชั้น 1 สำนักงานคณะกรรมการอ้อยและน้ำตาลทราย
(การประชุมผ่านทางไกลในระบบ ZOOM ด้วย Meeting ID: 574 962 6936 Passcode: @csb01293)

กรรมการผู้เข้าร่วมประชุม

1. นายเข้มแข็ง (อธิบดีกรมส่งเสริมการเกษตร)	ยุติธรรมดำรง	ผู้แทนกระทรวงเกษตรและสหกรณ์	ประธาน
2. นายสมบัติ (รองอธิบดีกรมวิชาการเกษตร แทนอธิบดีกรมวิชาการเกษตร)	ตงเต้า	ผู้แทนกระทรวงเกษตรและสหกรณ์	รองประธาน
3. นางสาวหทัยรัตน์ (ผู้อำนวยการกองจัดระบบราคาและปริมาณสินค้า)	ทีปประชัย	ผู้แทนกระทรวงพาณิชย์	กรรมการ
4. นายวิริยะ (แทนสมศักดิ์)	สุดวิเศษ ขวัญแก้ว	ผู้แทนชาวไร่อ้อย	กรรมการ
5. นายนนทจิต	สมัตถะ	ผู้แทนชาวไร่อ้อย	กรรมการ
6. นายศิริชัย	ธรรมมา	ผู้แทนชาวไร่อ้อย	กรรมการ
7. นายมนตรี	คำพล	ผู้แทนชาวไร่อ้อย	กรรมการ
8. นายเสน่ห์	ยอดสูง	ผู้แทนชาวไร่อ้อย	กรรมการ
9. นายอนันต์	ตั้งเย็น	ผู้แทนชาวไร่อ้อย	กรรมการ
10. นายพิริย์พล	ชินธรรมมิตร	ผู้แทนโรงงาน	กรรมการ
11. นายไพฑูรย์	ประภาชะโร	ผู้แทนโรงงาน	กรรมการ
12. นายสุเมธ	อมรณพรัตน์กุล	ผู้แทนโรงงาน	กรรมการ
13. นายเอนก	ดุสยไพบุลย์	ผู้แทนโรงงาน	กรรมการ
14. นายกิติกร (รองเลขาธิการคณะกรรมการอ้อยและน้ำตาลทราย)	สุขสม	ผู้แทนกระทรวงอุตสาหกรรม	กรรมการและ เลขานุการ

1. เรื่อง ต้นทุนการผลิตอ้อยฤดูการผลิตปี 2564/2565

ฝ่ายเลขานุการรายงานต่อที่ประชุมว่า สำนักงานคณะกรรมการอ้อยและน้ำตาลทราย (สอน.) โดยกองอุตสาหกรรมอ้อย น้ำตาลทราย และอุตสาหกรรม ร่วมกับศูนย์ส่งเสริมอุตสาหกรรมอ้อยและน้ำตาลทรายภาคที่ 1-4 ดำเนินงานจัดทำต้นทุนการผลิตอ้อยฤดูการผลิตปี 2564/2565

1. จัดทำบัญชีชาวไร่อ้อยคู่สัญญาของโรงงานน้ำตาลทั้ง 57 แห่ง โดยจำแนกตามขนาดพื้นที่ปลูกอ้อยเป็น 3 กลุ่ม
 - กลุ่มที่ 1 ขนาดพื้นที่ปลูกอ้อย 1 ถึง 59 ไร่
 - กลุ่มที่ 2 ขนาดพื้นที่ปลูกอ้อย 60 ถึง 199 ไร่
 - กลุ่มที่ 3 ขนาดพื้นที่ปลูกอ้อย 200 ขึ้นไป
2. จำนวนเกษตรกรชาวไร่อ้อยที่เป็นกลุ่มตัวอย่างสำหรับการจัดทำต้นทุนการผลิตอ้อย 1,078 ราย
3. สรุปผลการสำรวจต้นทุนการผลิตอ้อยฤดูกาลผลิตปี 2564/2565 ดังนี้
 - 3.1 ต้นทุนการผลิตเฉลี่ยทั้งประเทศ 10,618.48 บาทต่อไร่
 - 3.2 ผลผลิตอ้อยเฉลี่ย 10.94 ตันต่อไร่
 - 3.3 ต้นทุนการผลิตอ้อยต่อตันเท่ากับ 970.78 บาทต่อตัน
 - 3.4 เมื่อรวมค่าขนส่งตันละ 143.49 บาท ในระยะทางเฉลี่ย 31.22 กิโลเมตร
 - 3.5 ต้นทุนเฉลี่ยทั้งประเทศ 1,114.27 บาทต่อตัน
2. คณะกรรมการอ้อย (กอ.) ในการประชุมครั้งที่ 7/2564 มีมติมอบหมายให้ชาวไร่อ้อย และโรงงานน้ำตาลจัดส่งข้อมูลต้นทุนการผลิตอ้อยฤดูกาลผลิตปี 2564/2565 พร้อมทั้งมาขอข้อมูลโดยอ้างอิงตามประกาศคณะกรรมการอ้อยและน้ำตาลทราย ฉบับที่ 4 พ.ศ. 2532 เรื่อง กำหนดหลักเกณฑ์และวิธีเกี่ยวกับการคำนวณต้นทุนในการผลิตอ้อยและน้ำตาลทราย และจัดส่งให้ฝ่ายเลขานุการภายใน 14 วันนับจากวันที่ประชุม เพื่อนำข้อมูลมาพิจารณาในการประชุมต่อไป
3. ฝ่ายเลขานุการได้จัดส่งให้ กอ. รับรองรายงานการประชุม กอ. ครั้งที่ 7/2564 โดยมีข้อความส่วนหนึ่งแจ้งว่า ขอให้ผู้แทนชาวไร่อ้อยและโรงงานน้ำตาลจัดส่งข้อมูลตามมติที่ประชุมให้ สอน. ด้วย อย่างไรก็ตาม ฝ่ายเลขานุการยังไม่ได้รับข้อมูลดังกล่าวแต่อย่างใด
4. กอ. ในการประชุมครั้งที่ 8/2565 เมื่อวันที่ 14 ธันวาคม 2565 มอบหมายให้ สอน. หรือกับผู้แทนชาวไร่อ้อยและโรงงานน้ำตาล เพื่อหาความเห็นชอบร่วมกันในเรื่องต้นทุนการผลิตอ้อยฤดูกาลผลิตปี 2564/2565
 - 4.1 สอน. เชิญผู้ที่เกี่ยวข้องร่วมหารือเรื่องต้นทุนการผลิตอ้อยฤดูกาลผลิตปี 2564/2565 ครั้งที่ 1 ในวันที่ 28 ธันวาคม 2564
 - (1) เห็นชอบร่วมกันในการปรับเพิ่มค่าน้ำมันเชื้อเพลิง โดยปรับเพิ่มค่าขนส่งอ้อยเฉลี่ยขึ้นร้อยละ 34.22 โดยปรับเพิ่มขึ้นจาก 143.49 บาทต่อตัน เป็น 192.59 บาทต่อตัน
 - (2) มอบหมายให้ สอน. สอบถามตัวเลขผลผลิตอ้อย (ตันต่อไร่) ของกลุ่มตัวอย่างเดิมให้เป็นปัจจุบัน ณ เดือนมกราคม - กุมภาพันธ์ 2565
 - 4.2 สอน. เชิญผู้ที่เกี่ยวข้องร่วมหารือเรื่องต้นทุนการผลิตอ้อยฤดูกาลผลิตปี 2564/2565 ครั้งที่ 2 ในวันที่ 11 มีนาคม 2565
 - (1) เห็นชอบร่วมกันในการปรับเพิ่มค่าน้ำมันเชื้อเพลิง โดยปรับเพิ่มค่าขนส่งอ้อยเฉลี่ยขึ้นร้อยละ 34.22 โดยปรับเพิ่มขึ้นจาก 143.49 บาทต่อตัน เป็น 192.59 บาทต่อตัน

(2) เห็นชอบผลผลิตอ้อย (ตันต่อไร่) จากการสอบถามกลุ่มตัวอย่างเดิมที่เป็นปัจจุบัน ณ เดือนมกราคม - กุมภาพันธ์ 2565 โดยปรับลดลงจาก 10.94 ตันต่อไร่ ไปอยู่ที่ 10.81 ตันต่อไร่

(3) มอบหมายให้ สอน. ตรวจสอบค่าใช้จ่ายในการเก็บเกี่ยวอ้อยที่เพิ่มขึ้น ให้สอดคล้องกับ อัตราค่าน้ำมันเชื้อเพลิงที่ปรับเพิ่มขึ้น และมาตรการส่งเสริมการตัดอ้อยสดลดอ้อยไฟไหม้ของภาคส่วนราชการ และตรวจสอบย้อนกลับข้อมูลค่าใช้จ่ายในการเก็บเกี่ยวอ้อยของกลุ่มตัวอย่าง พบว่า มีการปรับเพิ่มขึ้นเฉลี่ย ร้อยละ 4.22 โดยปรับเพิ่มขึ้นจาก 2,431.93 บาท/ไร่ เป็น 2,534.56 บาทต่อไร่

4.3 สามารถสรุปผลตัวเลขต้นทุนการผลิตอ้อยฤดูการผลิตปี 2564/2565 เพื่อนำเสนอเข้าสู่การพิจารณาของคณะกรรมการอ้อย (กอ.) ในการประชุมครั้งที่ 1/2565 ได้ดังนี้

- (1) ต้นทุนการผลิตเฉลี่ยทั้งประเทศ 10,733.78 บาทต่อไร่
- (2) ผลผลิตอ้อยเฉลี่ย 10.81 ตันต่อไร่
- (3) ต้นทุนการผลิตอ้อยต่อตันเท่ากับ 332.95 บาทต่อตัน
- (4) เมื่อรวมค่าขนส่งตันละ 192.59 บาทต่อตัน
- (5) ต้นทุนเฉลี่ยทั้งประเทศ 1,185.54 บาทต่อตัน

ที่ประชุมพิจารณาแล้ว มีมติเห็นชอบต้นทุนการผลิตอ้อยฤดูการผลิตปี 2564/2565 ที่ 1,185.54 บาทต่อตัน เพื่อนำเสนอคณะกรรมการที่เกี่ยวข้องต่อไป (เอกสารแนบ 1)

2. เรื่อง การจดทะเบียนชาวไร่อ้อยและหัวหน้ากลุ่มชาวไร่อ้อยประจำปี 2565 ครั้งที่ 1

ฝ่ายเลขานุการรายงานต่อที่ประชุมว่า ระเบียบคณะกรรมการอ้อยและน้ำตาลทรายว่าด้วย การจดทะเบียน ชาวไร่อ้อยและหัวหน้ากลุ่มชาวไร่อ้อย พ.ศ. 2549 ลงวันที่ 24 เมษายน 2549 และที่แก้ไขเพิ่มเติมโดยระเบียบ คณะกรรมการอ้อยและน้ำตาลทรายว่าด้วย การจดทะเบียนชาวไร่อ้อยและหัวหน้ากลุ่มชาวไร่อ้อย ฉบับที่ 1 พ.ศ. 2559 ลงวันที่ 15 มกราคม 2559

ข้อ 10 ให้คณะกรรมการอ้อยประกาศให้มีการจดทะเบียนชาวไร่อ้อยและหัวหน้ากลุ่มชาวไร่อ้อย ในเดือนพฤษภาคม และเดือนพฤศจิกายน ทั้งนี้ คณะกรรมการอ้อยอาจจะประกาศเพิ่มเติมได้ ตามที่เห็นสมควร

ประกาศตามวรรคหนึ่งให้ปิดไว้ที่สำนักงานเลขานุการคณะกรรมการอ้อยระดับท้องถิ่น โรงงานน้ำตาล และที่สถาบันชาวไร่อ้อย

ผลการจดทะเบียนชาวไร่อ้อยและหัวหน้ากลุ่มชาวไร่อ้อย ณ วันที่ 23 มีนาคม 2565 ตามฐานข้อมูล ของสำนักงานคณะกรรมการอ้อยและน้ำตาลทราย (สอน.) มีชาวไร่อ้อยจดทะเบียนทั้งสิ้น 471,063 ราย และเมื่อสิ้นสุดการที่บอ้อยฤดูการผลิตปี 2564/2565 สอน. จะดำเนินการปรับปรุงฐานข้อมูลทะเบียนชาวไร่อ้อยต่อไป

เพื่อให้การเตรียมการจดทะเบียนชาวไร่อ้อยและหัวหน้ากลุ่มชาวไร่อ้อยประจำปี 2565 ครั้งที่ 1 ภายในเดือนพฤษภาคม 2565 ตามระเบียบดังกล่าวข้างต้นเป็นไปด้วยความเรียบร้อย จึงได้จัดทำร่างประกาศ คณะกรรมการอ้อย เรื่อง การจดทะเบียนชาวไร่อ้อยและหัวหน้ากลุ่มชาวไร่อ้อยประจำปี 2565 ครั้งที่ 1 ซึ่งกลุ่มนิติกร สอน. ได้ดำเนินการตรวจสอบร่างประกาศดังกล่าวเรียบร้อยแล้ว โดยมีกำหนดยื่นคำขอจดทะเบียน ชาวไร่อ้อยและหัวหน้ากลุ่มชาวไร่อ้อยในวันที่ 2 พฤษภาคม 2565 ถึงวันที่ 31 พฤษภาคม 2565

ที่ประชุมพิจารณาแล้ว มีมติเห็นชอบร่างประกาศคณะกรรมการอ้อย เรื่องการจดทะเบียนชาวไร่อ้อย และหัวหน้ากลุ่มชาวไร่อ้อยประจำปี 2565 ครั้งที่ 1 ระหว่างวันที่ 2 พฤษภาคม 2565 ถึงวันที่ 31 พฤษภาคม 2565 (เว้นวันหยุดราชการ) ระหว่างเวลา 8.30 – 16.30 น. ณ เขตบริหารอ้อยและน้ำตาลทราย 1-8 โรงงานน้ำตาล และสถาบันชาวไร่อ้อย โดยมอบหมายให้ฝ่ายเลขานุการจัดทำประกาศคณะกรรมการอ้อย เสนอประธานลงนามและดำเนินการต่อไป (เอกสารแนบ 2)

3. เรื่อง การแต่งตั้งคณะกรรมการอ้อยระดับท้องถิ่น

ฝ่ายเลขานุการรายงานต่อที่ประชุมว่า คำสั่งคณะกรรมการอ้อยที่ 1/2563 เรื่อง แต่งตั้งคณะกรรมการอ้อยระดับท้องถิ่น ลงวันที่ 22 มิถุนายน 2563 ได้แต่งตั้งผู้แทนส่วนราชการ ผู้แทนชาวไร่อ้อย และผู้แทนโรงงาน ให้ดำรงตำแหน่งเป็นคณะกรรมการอ้อยระดับท้องถิ่น จำนวน 29 เขต

สมาคมผู้ผลิตน้ำตาลและชีวพลังงานไทย ขอเปลี่ยนแปลงผู้แทนโรงงานในคณะกรรมการอ้อยระดับท้องถิ่น เขต 5 จังหวัดนครสวรรค์ จาก นายภูมิรัฐ หวังปรีดาเลิศกุล เป็น นายปริญญา ศิริวิริยะกุล

สมาคมชาวไร่อ้อยจังหวัดชัยภูมิ ขอเปลี่ยนแปลงผู้แทนชาวไร่อ้อยในคณะกรรมการอ้อยระดับท้องถิ่นเขต 14 จังหวัดชัยภูมิ จาก นายสมเกียรติ ไชยพิมพ์ เป็น นายสำราญ ลุนอุดม

สมาคมโรงงานน้ำตาลไทย ขอเปลี่ยนแปลงผู้แทนโรงงานในคณะกรรมการอ้อยระดับท้องถิ่นเขต 23 จังหวัดเพชรบูรณ์ จาก นายศิพัฒน์ ชันศิริ เป็น นายสมานมิตร โภณขุนทด และจาก นายนราวุฒิ ศักดิ์ขุนทด เป็น นายอุเทน ช่วยงาน

กลุ่มนิติกร สำนักงานคณะกรรมการอ้อยและน้ำตาลทราย (สอน.) ได้ตรวจสอบคุณสมบัติของคณะกรรมการอ้อยระดับท้องถิ่น แล้วพบว่า นายปริญญา ศิริวิริยะกุล นายสำราญ ลุนอุดม นายสมานมิตร โภณขุนทด และ นายอุเทน ช่วยงาน เป็นผู้ที่มีคุณสมบัติและไม่มีลักษณะต้องห้ามตามมาตรา 11 ไม่ได้เป็นกรรมการในคณะกรรมการบริหารกองทุนตามมาตรา 24 วรรคสาม แห่งพระราชบัญญัติอ้อยและน้ำตาลทราย พ.ศ. 2527 และไม่ได้ดำรงตำแหน่งในคณะกรรมการต่างๆ หรือ คณะกรรมการตามพระราชบัญญัติอ้อยและน้ำตาลทราย พ.ศ. 2527 ในขณะเดียวกัน รวมทั้งคณะกรรมการที่จะเสนอแต่งตั้งในครั้งนี้เกินสองคณะตามมาตรา 8 แห่งพระราชบัญญัติดังกล่าว สามารถแต่งตั้งเป็นอนุกรรมการในคณะกรรมการอ้อยระดับท้องถิ่นเขต 5 จังหวัดนครสวรรค์ เขต 14 จังหวัดชัยภูมิ และ เขต 23 จังหวัดเพชรบูรณ์ ได้

โดยนิติกรได้ให้ความเห็นว่า การแต่งตั้งอนุกรรมการในคณะกรรมการอ้อยระดับท้องถิ่น จะต้องนำเสนอคณะกรรมการอ้อย (กอ.) ให้ความเห็นชอบก่อน เนื่องจากตามมาตรา 33 วรรคสอง ประกอบมาตรา 21 วรรคสอง แห่งพระราชบัญญัติอ้อยและน้ำตาลทราย พ.ศ. 2527 กำหนดอำนาจในการแต่งตั้งคณะกรรมการเป็นอำนาจของ กอ. โดยแท้ กอ. จึงไม่สามารถมอบอำนาจให้ประธาน กอ. เป็นผู้กระทำการแทนในเรื่องนี้ ดังนั้น การแต่งตั้งจึงต้องนำเสนอ กอ. พิจารณาให้ความเห็นชอบก่อนจึงจะทำคำสั่งแต่งตั้งเสนอประธาน กอ. พิจารณาลงนามได้

ที่ประชุมพิจารณาแล้ว มีมติเห็นชอบแต่งตั้ง

1. นายปริญญา ศิริวิริยะกุล เป็นอนุกรรมการในคณะกรรมการอ้อยระดับท้องถิ่นเขต 5 จังหวัดนครสวรรค์
2. นายสำราญ ลุนอุดม เป็นอนุกรรมการในคณะกรรมการอ้อยระดับท้องถิ่นเขต 14 จังหวัดชัยภูมิ
3. นายสมานมิตร โภณขุนทด และนายอุเทน ช่วยงาน เป็นอนุกรรมการในคณะกรรมการอ้อยระดับท้องถิ่นเขต 23 จังหวัดเพชรบูรณ์

4. เรื่อง การขอยกเลิกการดำเนินงานโครงการพัฒนาด้านอ้อยปี 2564 ของคณะกรรมการอ้อยระดับท้องถิ่นเขต 15 จังหวัดประจวบคีรีขันธ์

ฝ่ายเลขานุการรายงานต่อที่ประชุมว่า คณะกรรมการอ้อยและน้ำตาลทราย (กอน.) ในการประชุมครั้งที่ 2/2564 เมื่อวันที่ 24 กุมภาพันธ์ 2564 อนุมัติประมาณการรายจ่ายงบประมาณกองทุนอ้อยและน้ำตาลทราย ประจำปี 2564 ของสำนักงานคณะกรรมการอ้อยและน้ำตาลทราย (สอน.) (เพิ่มเติม) โครงการพัฒนาด้านอ้อย ประจำปีงบประมาณ พ.ศ. 2564 ของคณะกรรมการอ้อยระดับท้องถิ่นจำนวน 18 เขต จำนวนทั้งสิ้น 67 โครงการ งบประมาณรวม 38,715,326 บาท

สอน. ได้ดำเนินการแจ้งประธานคณะกรรมการอ้อยระดับท้องถิ่นเขต 1, 2, 3, 4, 5, 7, 8, 10, 14, 15, 16, 17, 18, 19, 20, 21, 22, 23 และ 25 ให้ดำเนินงานโครงการพัฒนาด้านอ้อย ปีงบประมาณ พ.ศ. 2564

ข้อมูล ณ วันที่ 18 ตุลาคม 2564 พบว่า โครงการพัฒนาด้านอ้อยปี 2564 ตามที่ กอน. อนุมัติทั้งสิ้น 67 โครงการ มีการเสนอขอยกเลิกดำเนินงานโครงการทั้งสิ้น 48 โครงการ และดำเนินการ 19 โครงการ โดยสิ้นสุดวันที่ 30 กันยายน 2564 จำนวน 5 โครงการ สิ้นสุดวันที่ 31 ธันวาคม 2564 จำนวน 11 โครงการ และสิ้นสุดวันที่ 31 มีนาคม 2565 จำนวน 2 โครงการ

สอน. ได้ดำเนินการเร่งรัดการจัดส่งรายงานฉบับสมบูรณ์โครงการพัฒนาด้านอ้อยปี 2564 สำหรับโครงการที่ดำเนินการแล้วเสร็จตั้งแต่วันที่ 30 กันยายน และ 31 ธันวาคม 2564 รวมทั้งสิ้น 9 เขต จำนวน 14 โครงการ

คณะกรรมการอ้อยระดับท้องถิ่นเขต 15 จังหวัดประจวบคีรีขันธ์ ได้เสนอขอยกเลิกการดำเนินงานโครงการพัฒนาด้านอ้อยปี 2564 จำนวน 1 โครงการ คือ โครงการศึกษาดูงานอุตสาหกรรมอ้อยและน้ำตาลทราย งบประมาณ 386,400 บาท เนื่องจากสถานการณ์การระบาดของโรคติดเชื้อไวรัสโคโรนา 2019 (โควิด-19)

คณะทำงานพัฒนาโครงการด้านอ้อย ในการประชุมครั้งที่ 1/2565 เมื่อวันที่ 17 มีนาคม 2565 ให้ความเห็นชอบการขอยกเลิกโครงการพัฒนาด้านอ้อยปี 2564 (เพิ่มเติม) ของคณะกรรมการอ้อยระดับท้องถิ่นเขต 15 จำนวน 1 โครงการ งบประมาณ 386,400 บาท เนื่องจากสถานการณ์การระบาดของโรคติดเชื้อไวรัสโคโรนา 2019 (โควิด-19) ส่งผลให้ไม่สามารถดำเนินกิจกรรมได้

ที่ประชุมพิจารณาแล้ว มีมติเห็นชอบให้ยกเลิกโครงการพัฒนาด้านอ้อยปี 2564 (เพิ่มเติม) ของคณะกรรมการอ้อยระดับท้องถิ่นเขต 15 จำนวน 1 โครงการ งบประมาณ 386,400 บาท และนำเสนอคณะกรรมการที่เกี่ยวข้องต่อไป

5. เรื่อง การขอปรับเปลี่ยนโครงการพัฒนาด้านอ้อยปี 2565 ของคณะกรรมการอ้อยระดับท้องถิ่นเขต 25 จังหวัดมหาสารคาม

ฝ่ายเลขานุการรายงานต่อที่ประชุมว่า คณะกรรมการอ้อยและน้ำตาลทราย (กอน.) ในการประชุมครั้งที่ 2/2565 เมื่อวันที่ 24 กุมภาพันธ์ 2565 อนุมัติประมาณการรายจ่ายงบประมาณกองทุนอ้อยและน้ำตาลทราย ประจำปี 2565 ของสำนักงานคณะกรรมการอ้อยและน้ำตาลทราย (สอน.) (เพิ่มเติม) ในส่วนของโครงการพัฒนาด้านอ้อยของคณะกรรมการอ้อยระดับท้องถิ่น รวม 18 เขต จำนวน 55 โครงการ งบประมาณ 35,028,716 บาท

สอน. ได้ดำเนินการแจ้งประธานคณะกรรมการอ้อยระดับท้องถิ่นเขต 1, 2, 3, 4, 5, 7, 8, 10, 14, 15, 16, 17, 19, 20, 21, 22, 23 และ 25 ให้ดำเนินงานโครงการพัฒนาด้านอ้อย ปีงบประมาณ พ.ศ. 2565

คณะกรรมการอ้อยระดับท้องถิ่นเขต 25 จังหวัดมหาสารคาม ได้เสนอขอแก้ไขปรับเปลี่ยนโครงการพัฒนาด้านอ้อยปี 2565 โดยขอปรับเปลี่ยน “โครงการปรับปรุงบำรุงดินโดยการใช้ปุ๋ยคอก งบประมาณ 150,000 บาท” เป็น “โครงการจัดหาเครื่องจักรกลการเกษตรโดยการฝึกอบรมและสาธิต (เครื่องสางใบอ้อย) งบประมาณ 150,000 บาท” ทั้งนี้ เพื่อให้เกิดความสอดคล้องกับมติคณะรัฐมนตรีในการแก้ไขปัญหาอ้อยไฟไหม้ ลดปัญหาฝุ่น PM 2.5 และส่งเสริมการตัดอ้อยให้มากขึ้น

ที่ประชุมพิจารณาแล้ว มีมติเห็นชอบให้มีการขอปรับเปลี่ยนโครงการพัฒนาด้านอ้อยปี 2565 ของคณะกรรมการอ้อยระดับท้องถิ่นเขต 25 จังหวัดมหาสารคาม โดยขอปรับเปลี่ยน “โครงการปรับปรุงบำรุงดินโดยการใช้ปุ๋ยคอก งบประมาณ 150,000 บาท” เป็น “โครงการจัดหาเครื่องจักรกลการเกษตรโดยการฝึกอบรมและสาธิต (เครื่องสางใบอ้อย) งบประมาณ 150,000 บาท” และนำเสนอคณะกรรมการที่เกี่ยวข้องต่อไป

6. เรื่อง การจัดทำข้อเสนอโครงการพัฒนาด้านอ้อยปี 2566

ฝ่ายเลขานุการรายงานต่อที่ประชุมว่า คณะกรรมการอ้อย (กอ.) ในการประชุมครั้งที่ 4/2563 เมื่อวันที่ 23 มิถุนายน 2563 ให้ความเห็นชอบกรอบการจัดทำข้อเสนอโครงการพัฒนาด้านอ้อย ภายใต้กรอบหัวข้อ 6 หลัก พร้อมด้วยหลักเกณฑ์และตัวชี้วัดความสำเร็จโครงการ เป็นแนวทางให้คณะกรรมการอ้อยระดับท้องถิ่นจัดทำข้อเสนอโครงการพัฒนาด้านอ้อย ตั้งแต่ปีงบประมาณ พ.ศ. 2564 โดยมีรายละเอียด ดังนี้

1. การขยายอ้อยพันธุ์ดี
2. การปรับปรุงบำรุงดินและการใช้ปุ๋ยอย่างมีประสิทธิภาพและโดยการระบัดดินดาน
3. การสาธิตการบริหารจัดการน้ำอย่างมีประสิทธิภาพโดยการขุดสระและเจาะบ่อน้ำบาดาลโดยระบบน้ำหยด
4. การพัฒนาเครื่องจักรกลการเกษตรและการเขตกรรม
 - 4.1 การจัดหาเครื่องจักรกลการเกษตรเพื่อฝึกอบรมและสาธิตการใช้งาน
 - 4.2 การพัฒนาการจัดการระบบไร่อ้อย
 - 4.3 การป้องกันและกำจัดศัตรูอ้อย
5. การเพิ่มประสิทธิภาพในการเก็บเกี่ยวและขนส่งอ้อยเข้าสู่โรงงาน
6. การพัฒนาศักยภาพเกษตรกรชาวไร่อ้อยเพิ่มความสามารถในการแข่งขัน

คณะกรรมการอ้อยและน้ำตาลทราย (กอน.) ในการประชุมครั้งที่ 2/2565 เมื่อวันที่ 24 กุมภาพันธ์ 2565 มีข้อเสนอ

1. ให้สำนักงานคณะกรรมการอ้อยและน้ำตาลทราย (สอน.) จัดทำหนังสือเสนอปลัดกระทรวงอุตสาหกรรม (ประธาน กอน.) ลงนามถึงหน่วยงานที่เกี่ยวข้องกับการจัดทำโครงการพัฒนาด้านอ้อย เพื่อเสนอแนะการจัดทำแผน แผนเงิน และแผนคน สำหรับการจัดทำโครงการพัฒนาด้านอ้อยในปีต่อไป ที่จะต้องดำเนินการเสนอคณะกรรมการพิจารณาตามขั้นตอน ให้แล้วเสร็จภายในเดือนธันวาคม เพื่อให้คณะกรรมการอ้อยระดับท้องถิ่นมีระยะเวลาสำหรับการดำเนินการโครงการได้อย่างมีประสิทธิภาพต่อไป

2. การนำเสนอโครงการพัฒนาด้านอ้อยของคณะกรรมการอ้อยระดับท้องถิ่นต่อคณะกรรมการพิจารณาตามขั้นตอนนั้น เมื่อคณะกรรมการอ้อยระดับท้องถิ่นเขตใดได้ดำเนินการจัดทำรายละเอียดโครงการและเสนอมายัง สอน. แล้ว ให้ สอน. ดำเนินการนำเสนอคณะกรรมการที่เกี่ยวข้องพิจารณาได้โดยไม่ต้องรอรายละเอียดโครงการพัฒนาด้านอ้อยจากคณะกรรมการอ้อยระดับท้องถิ่นเขตที่ยังจัดทำไม่แล้วเสร็จ

คณะทำงานพัฒนาโครงการด้านอ้อย ในการประชุมครั้งที่ 1/2565 เมื่อวันที่ 17 มีนาคม 2565 ได้พิจารณา

1. กรอบการจัดทำข้อเสนอโครงการพัฒนาด้านอ้อยปี 2566 โดยเห็นชอบให้ใช้กรอบการจัดทำข้อเสนอโครงการพัฒนาด้านอ้อยภายใต้กรอบหัวข้อ 6 หลักตามแบบเดิม พร้อมทั้งปรับหลักเกณฑ์และตัวชี้วัดความสำเร็จโครงการให้สอดคล้องกับข้อเสนอของคณะกรรมการที่เกี่ยวข้อง เพื่อให้เป็นแนวทางในการจัดทำข้อเสนอโครงการพัฒนาด้านอ้อยของคณะอนุกรรมการอ้อยระดับท้องถิ่น ตั้งแต่ปีงบประมาณ 2566 เป็นต้นไป

2. กรอบวงเงินงบประมาณในการจัดทำข้อเสนอโครงการพัฒนาด้านอ้อยปี 2566 ของคณะอนุกรรมการอ้อยระดับท้องถิ่นแต่ละเขต ให้เป็นไปตามมติ กอ. ในการประชุมครั้งที่ 4/2558 เมื่อวันที่ 26 พฤษภาคม 2558 เห็นชอบให้กำหนดกรอบวงเงินงบประมาณโครงการพัฒนาด้านอ้อยของคณะอนุกรรมการอ้อยระดับท้องถิ่นในอัตราไม่เกิน 1.50 บาทต่อตันอ้อย และหากคณะอนุกรรมการอ้อยระดับท้องถิ่นเขตใด เสนอโครงการเกินกรอบวงเงินที่กำหนดไว้จะนำมาพิจารณาเป็นพิเศษ

3. การจัดทำข้อเสนอโครงการพัฒนาด้านอ้อยปี 2566 ให้เสนอตามแบบฟอร์มข้อเสนอโครงการพัฒนาด้านอ้อย และให้เป็นเงื่อนไขรายละเอียดการจัดทำข้อเสนอโครงการ

4. ค่าใช้จ่ายในแต่ละกิจกรรมของการจัดทำข้อเสนอโครงการพัฒนาด้านอ้อยปี 2566 และปีถัดๆ ไป ให้เป็นไปตามระเบียบคณะกรรมการบริหารกองทุน ว่าด้วยการเก็บรักษา การหาผลประโยชน์ และการใช้จ่ายเงินกองทุนอ้อยและน้ำตาลทราย พ.ศ. 2564

5. กำหนดค่าใช้จ่ายในแต่ละกิจกรรมของการจัดทำข้อเสนอโครงการพัฒนาด้านอ้อยปี 2566 และปีถัดๆ ไป ที่แจกแจงจากระเบียบคณะกรรมการบริหารกองทุน ว่าด้วยการเก็บรักษา การหาผลประโยชน์ และการใช้จ่ายเงินกองทุนอ้อยและน้ำตาลทราย พ.ศ. 2564 และกำหนดใหม่ตามความเหมาะสมค่าใช้จ่ายในการจ้างเหมาปลูกขยายอ้อยพันธุ์ดี และค่าใช้จ่ายในการผลิตศัตรูธรรมชาติ

6. กรอบระยะเวลาจัดทำข้อเสนอโครงการพัฒนาด้านอ้อยปี 2566 และปีถัดๆ ไป เพื่อให้การพิจารณาของคณะทำงานพัฒนาโครงการด้านอ้อย และการนำเสนอเข้าสู่คณะกรรมการที่เกี่ยวข้องเป็นไปอย่างรวดเร็ว สอดคล้องกับข้อเสนอของ กอน. จึงได้กำหนดกรอบระยะเวลาการรับและพิจารณา พร้อมนำเสนอโครงการพัฒนาด้านอ้อย

กอ. ในการประชุมครั้งที่ 6/2564 เมื่อวันที่ 18 ตุลาคม 2564 ให้กำหนดกรอบระยะเวลาในการขอยกเลิกโครงการพัฒนาด้านอ้อยให้ชัดเจน คณะทำงานพัฒนาโครงการด้านอ้อย ในการประชุมครั้งที่ 1/2565 เมื่อวันที่ 17 มีนาคม 2565 และเห็นชอบกรอบระยะเวลาการขอยกเลิก และการขยายระยะเวลาดำเนินงานโครงการพัฒนาด้านอ้อย ดังนี้

1. การยกเลิกดำเนินงานโครงการพัฒนาด้านอ้อยให้คณะอนุกรรมการอ้อยระดับท้องถิ่น เสนอมติการขอยกเลิกดำเนินงานโครงการพัฒนาด้านอ้อย เข้ามายัง สอน. ภายในเดือนมิถุนายนของแต่ละปี และให้คณะทำงานพัฒนาโครงการด้านอ้อยพิจารณาพร้อมนำเสนอคณะกรรมการที่เกี่ยวข้องให้แล้วเสร็จภายในเดือนกันยายนของแต่ละปี

2. การขอขยายระยะเวลาดำเนินงานโครงการพัฒนาด้านอ้อย ให้คณะอนุกรรมการอ้อยระดับท้องถิ่น เสนอมติการขอขยายระยะเวลาโครงการพัฒนาด้านอ้อย ระบุเหตุผลและความจำเป็น พร้อมทั้งแนบแผนการดำเนินงาน และแผนงบประมาณ โดยขยายได้ไม่เกิน 1 ไตรมาส และระยะการดำเนินงานสิ้นสุดไม่เกินวันที่ 31 ธันวาคมของแต่ละปี เข้ามายัง สอน. ภายในเดือนมิถุนายนของแต่ละปี และให้คณะทำงานพัฒนาโครงการด้านอ้อยพิจารณาพร้อมนำเสนอ กอ. พิจารณา และนำเสนอ กอน. ทราบ ให้แล้วเสร็จภายในเดือนกันยายนของแต่ละปี โดยมีหลักเกณฑ์การขยายระยะเวลาเพื่อประกอบการพิจารณาของคณะทำงานพัฒนาโครงการด้านอ้อย

ที่ประชุมพิจารณาแล้ว มีมติเห็นชอบมอบหมายให้ฝ่ายเลขานุการ เสนอคณะกรรมการอ้อยและน้ำตาลทราย (กอน) พิจารณา และแจ้งให้คณะอนุกรรมการอ้อยระดับท้องถิ่นทราบและดำเนินการต่อไป (เอกสารแนบ 3) ดังนี้

1. กรอบการจัดทำข้อเสนอโครงการพัฒนาด้านอ้อยปี 2566 จำนวน 6 ด้านหลัก พร้อมด้วยหลักเกณฑ์และตัวชี้วัดความสำเร็จโครงการ และให้ใช้เป็นแนวทางปฏิบัติตั้งแต่ปี 2566 เป็นต้นไป
2. กรอบระยะเวลาการจัดทำข้อเสนอโครงการพัฒนาด้านอ้อยปี 2566 เพื่อการพิจารณาของคณะทำงานพัฒนาโครงการด้านอ้อย และการนำเสนอไปสู่การพิจารณาของคณะกรรมการที่เกี่ยวข้อง
3. ค่าใช้จ่ายในแต่ละกิจกรรมของการจัดทำข้อเสนอโครงการพัฒนาด้านอ้อยปี 2566 ที่แจกแจงจากระเบียบคณะกรรมการบริหารกองทุน ว่าด้วยการเก็บรักษา การหาผลประโยชน์ และการใช้จ่ายเงินกองทุนอ้อยและน้ำตาลทราย พ.ศ. 2564 และกำหนดใหม่ตามความเหมาะสม และให้ใช้เป็นแนวทางปฏิบัติตั้งแต่ปี 2566 เป็นต้นไป
4. การยกเลิก และการขยายระยะเวลาดำเนินงานโครงการพัฒนาด้านอ้อยปี 2565 ให้คณะอนุกรรมการอ้อยระดับท้องถิ่น เสนอเรื่องมายังสำนักงานคณะกรรมการอ้อยและน้ำตาลทรายภายในเดือนมิถุนายน 2565 และให้ใช้เป็นแนวทางปฏิบัติตั้งแต่ปี 2565 เป็นต้นไป

7. เรื่อง โครงการติดตามสถานการณ์การผลิตอ้อยและผลักตันอุตสาหกรรมอ้อยอย่างมีส่วนร่วม ปี 2566 ของคณะกรรมการอ้อย

ฝ่ายเลขานุการรายงานต่อที่ประชุมว่า อุตสาหกรรมอ้อยและน้ำตาลทรายของประเทศไทย ถูกขับเคลื่อนภายใต้พระราชบัญญัติอ้อยและน้ำตาลทราย พ.ศ. 2527 โดย “คณะกรรมการอ้อย” ซึ่งประกอบด้วยผู้แทนส่วนราชการ ผู้แทนภาคเอกชน (โรงงานน้ำตาล) และผู้แทนภาคประชาชน (เกษตรกรชาวไร่อ้อย) ในสัดส่วน 4 : 4 : 6 ซึ่งถูกกำหนดให้มีภารกิจหน้าที่ตามมาตรา 33 แห่งพระราชบัญญัติอ้อยและน้ำตาลทราย พ.ศ. 2527 และมีการถ่ายทอดความรับผิดชอบในการดำเนินงานในระดับพื้นที่เป็น “คณะอนุกรรมการอ้อยระดับท้องถิ่น” ซึ่งมีภารกิจเชื่อมโยงการกำกับดูแลผลักตันและส่งเสริมในระดับพื้นที่

เพื่อให้การแก้ไขปัญหาอุตสาหกรรมอ้อยและน้ำตาลทรายเริ่มต้นได้ที่ระดับฐานราก จึงมีความจำเป็นอย่างยิ่งที่คณะกรรมการอ้อย (กอ.) ซึ่งเป็นผู้กำหนดและกำกับนโยบายด้านการผลิตอ้อยของประเทศ จำเป็นต้องเข้าถึงและรับทราบข้อมูลต่างๆ เพื่อใช้เป็นแนวทางในการกำหนดนโยบายต่างๆ ได้อย่างถูกต้อง และเกิดประสิทธิภาพสูงสุด โดยกิจกรรมการดูงาน การติดตามสถานการณ์ การให้คำแนะนำ และการเก็บรวบรวมข้อมูลเพื่อนำไปสู่การพัฒนาข้อกำหนดและนโยบาย รวมทั้งการประสานความร่วมมือในระดับพื้นที่

ซึ่งได้จัดทำข้อเสนอ “โครงการติดตามสถานการณ์การผลิตอ้อยและผลักตันอุตสาหกรรมอ้อยอย่างมีส่วนร่วม ปี 2566” โดยมีกิจกรรมให้คณะกรรมการอ้อยลงพื้นที่เพื่อติดตามสถานการณ์การผลิตอ้อยและผลักตันอุตสาหกรรมอ้อยอย่างมีส่วนร่วม จำนวน 3 ครั้ง ในพื้นที่ภาคเหนือ ภาคกลาง และภาคตะวันออกเฉียงเหนือ ใช้งบประมาณกองทุนอ้อยและน้ำตาลทราย ปี 2566 จำนวน 855,100 บาท

ที่ประชุมพิจารณาแล้ว มีมติเห็นชอบโครงการติดตามสถานการณ์การผลิตอ้อยและผลักตันอุตสาหกรรมอ้อยอย่างมีส่วนร่วม ปี 2566 ใช้งบประมาณกองทุนอ้อยและน้ำตาลทราย ปี 2566 จำนวน 855,100 บาท และนำเสนอคณะกรรมการที่เกี่ยวข้องพิจารณาต่อไป

~~~~~

วชิรวิทย์ เจริญชัยสุขสม ผู้สรุปผลการประชุม  
บริษัท ไทยชูการ์ มิลเลอร์ จำกัด

๑  
 ต้นทุนการผลิตอ้อยปีการผลิต 2564/65

เฉลี่ยทั้งประเทศ

(ตามมติคณะกรรมการอ้อย ครั้งที่ 1/2565 เมื่อวันที่ 29 มีนาคม 2565)

| รายการ                                                                       | ต้นทุน           |                 |                 |                  |
|------------------------------------------------------------------------------|------------------|-----------------|-----------------|------------------|
|                                                                              | อ้อยปลูก         | อ้อยต่อปีที่ 1  | อ้อยต่อปีที่ 2  | เฉลี่ย 3 ปี      |
| <b>1. ต้นทุนผันแปร (บาท/ไร่)</b>                                             | <b>11,864.92</b> | <b>6,134.98</b> | <b>5,720.74</b> | <b>8,261.96</b>  |
| 1.1 ค่าแรงงาน                                                                | 6,597.30         | 3,579.09        | 3,270.52        | 4,675.97         |
| (1) เตรียมดิน                                                                | 1,364.21         | 0.00            | 0.00            | 532.04           |
| (2) ปลูก                                                                     | 1,168.12         | 0.00            | 0.00            | 455.57           |
| (3) ดูแลรักษา                                                                | 1,168.65         | 1,136.02        | 1,155.45        | 1,153.80         |
| (4) เก็บเกี่ยว                                                               | 2,896.32         | 2,443.07        | 2,115.07        | 2,534.56         |
| 1.2 ค่าวัสดุ                                                                 | 4,702.62         | 2,263.75        | 2,177.80        | 3,192.56         |
| (1) ค่าพันธุ์อ้อย                                                            | 2,167.79         | 0.00            | 0.00            | 845.44           |
| (2) ค่าปุ๋ย                                                                  | 1,776.80         | 1,569.65        | 1,472.19        | 1,625.10         |
| (3) ค่าสารกำจัดวัชพืชและศัตรูพืช                                             | 528.82           | 519.26          | 509.00          | 520.32           |
| (4) ค่าน้ำมันเชื้อเพลิง น้ำมันหล่อลื่น<br>ค่าวัสดุการเกษตรและวัสดุสิ้นเปลือง | 229.21           | 174.84          | 196.61          | 201.70           |
| 1.3 ค่าดอกเบี้ยเงินลงทุน                                                     | 565.00           | 292.14          | 272.42          | 393.43           |
| <b>2. ค่าจัดการ (7% ของต้นทุนผันแปร)</b>                                     | <b>830.54</b>    | <b>429.45</b>   | <b>400.45</b>   | <b>578.34</b>    |
| <b>3. ต้นทุนคงที่ (บาท/ไร่)</b>                                              | <b>1,893.40</b>  | <b>1,896.34</b> | <b>1,889.81</b> | <b>1,893.49</b>  |
| 3.1 ค่าเช่าที่ดิน                                                            | 1,697.41         | 1,697.41        | 1,697.41        | 1,697.41         |
| 3.2 ค่าเสื่อมเครื่องมือและอุปกรณ์                                            | 194.69           | 197.79          | 190.84          | 194.77           |
| 3.3 ค่าเสียโอกาสเครื่องมือและอุปกรณ์                                         | 1.30             | 1.14            | 1.56            | 1.31             |
| <b>4. ต้นทุนรวม (บาท/ไร่)</b>                                                | <b>14,588.86</b> | <b>8,460.77</b> | <b>8,011.00</b> | <b>10,733.79</b> |
| <b>ต้นทุนถ่วงน้ำหนักด้วยพื้นที่</b>                                          | <b>5,689.65</b>  | <b>2,961.27</b> | <b>2,082.86</b> | <b>10,733.78</b> |
| 5. ผลผลิตต่อไร่                                                              |                  |                 |                 | 10.81            |
| 6. ต้นทุนรวมต่อตัน (บาท/ตัน)                                                 |                  |                 |                 | 992.95           |
| 7. ค่าขนส่งเฉลี่ย (บาท/ตัน)                                                  |                  |                 |                 | 192.59           |
| 8. ต้นทุนรวม ณ หน้าโรงงาน (บาท/ตัน)                                          |                  |                 |                 | 1,185.54         |

- หมายเหตุ: 1. ตัวเลขผลผลิตอ้อยเฉลี่ยต่อไร่ 10.81 ตามที่มีการสอบถามย้อนกลับของปริมาณอ้อยเข้าหีบของกลุ่มตัวอย่าง สอบถามระหว่างเดือนมกราคม - มีนาคม 2565
2. ค่าขนส่งจากการสำรวจ 143.49 บาทต่อตัน ให้ปรับเพิ่มขึ้นร้อยละ 34.22 คิดเป็นเงินค่าขนส่ง 192.59 บาทต่อตัน เนื่องจากราคาน้ำมันดีเซลที่ปรับเพิ่มขึ้น
3. ค่าเก็บเกี่ยวอ้อยจากการสำรวจ 2,431.93 บาทต่อไร่ ปรับเพิ่มขึ้นร้อยละ 4.22 คิดเป็นเงินค่าเก็บเกี่ยวอ้อย 2,534.56 บาทต่อไร่ เนื่องจากราคาน้ำมันดีเซลที่ปรับเพิ่มขึ้น
4. สัดส่วนพื้นที่ถ่วงน้ำหนัก - สัดส่วนอ้อยปลูก: อ้อยต่อปี 1: อ้อยต่อปี 2 = 39 : 35 : 29

- ร่าง -

## ประกาศคณะกรรมการอ้อย

เรื่อง การจดทะเบียนชาวไร่อ้อยและหัวหน้ากลุ่มชาวไร่อ้อย ประจำปี ๒๕๖๕ ครั้งที่ ๑

.....

โดยที่เป็นการสมควรกำหนดให้มีการจดทะเบียนชาวไร่อ้อยและหัวหน้ากลุ่มชาวไร่อ้อย ประจำปี ๒๕๖๕ ครั้งที่ ๑ เพื่อให้เกษตรกรผู้ปลูกอ้อยสามารถส่งอ้อยเข้าโรงงานได้ตามบทบัญญัติของกฎหมาย

อาศัยอำนาจตามความในข้อ ๑๐ ของระเบียบคณะกรรมการอ้อยและน้ำตาลทราย ว่าด้วยการจดทะเบียนชาวไร่อ้อยและหัวหน้ากลุ่มชาวไร่อ้อย พ.ศ. ๒๕๔๙ แก้ไขเพิ่มเติมโดยระเบียบคณะกรรมการอ้อยและน้ำตาลทราย ว่าด้วยการจดทะเบียนชาวไร่อ้อยและหัวหน้ากลุ่มชาวไร่อ้อย ฉบับที่ ๑ พ.ศ. ๒๕๕๙ คณะกรรมการอ้อยจึงออกประกาศไว้ดังนี้

ข้อ ๑ ผู้มีสิทธิยื่นคำขอจดทะเบียนเป็นชาวไร่อ้อย ต้องเป็นผู้ซึ่งปลูกอ้อยในท้องที่ที่คณะกรรมการอ้อยและน้ำตาลทรายกำหนด ตามประกาศคณะกรรมการอ้อยและน้ำตาลทราย เรื่อง กำหนดท้องที่ที่เหมาะสมสำหรับการส่งเสริมการปลูกอ้อย พ.ศ. ๒๕๔๘ ลงวันที่ ๑๕ ธันวาคม พ.ศ. ๒๕๔๘ และมีสัญญาส่งอ้อยให้แก่โรงงานหรือหัวหน้ากลุ่มชาวไร่อ้อย

ข้อ ๒ ผู้มีสิทธิยื่นคำขอจดทะเบียนเป็นหัวหน้ากลุ่มชาวไร่อ้อยต้องเป็นชาวไร่อ้อยที่มีคุณสมบัติ ดังนี้

(๑) เป็นผู้ที่มีสัญญาส่งอ้อยแก่โรงงาน

(๒) มีพื้นที่ใช้ปลูกอ้อยไม่น้อยกว่าสิบไร่ และต้องรับมอบอ้อยจากชาวไร่อ้อยรายอื่น ซึ่งเมื่อรวมพื้นที่ของตนเองแล้วต้องไม่น้อยกว่าหนึ่งร้อยไร่

(๓) เป็นสมาชิกสถาบันชาวไร่อ้อย

ข้อ ๓ กำหนดยื่นคำขอจดทะเบียนชาวไร่อ้อยและหัวหน้ากลุ่มชาวไร่อ้อย ระหว่างวันที่ ๒ พฤษภาคม พ.ศ. ๒๕๖๕ ถึงวันที่ ๓๑ พฤษภาคม พ.ศ. ๒๕๖๕ (เว้นวันหยุดราชการ) ระหว่างเวลา ๐๘.๓๐ น. ถึง ๑๖.๓๐ น. ณ สถานที่จดทะเบียนชาวไร่อ้อยและหัวหน้ากลุ่มชาวไร่อ้อย ประจำปี ๒๕๖๕ ครั้งที่ ๑ แนบท้ายประกาศนี้

ข้อ ๔ ผู้ประสงค์ยื่นคำขอจดทะเบียนเป็นชาวไร่อ้อยและหัวหน้ากลุ่มชาวไร่อ้อยให้ใช้แบบ สอน.๑ แนบท้ายประกาศนี้ โดยขอรับได้จากเจ้าหน้าที่ที่ประจำ ณ สถานที่จดทะเบียนชาวไร่อ้อยและหัวหน้ากลุ่มชาวไร่อ้อย ประจำปี ๒๕๖๕ ครั้งที่ ๑ แนบท้ายประกาศนี้ และให้ยื่นหลักฐานประกอบคำขอดังต่อไปนี้

(๑) ในกรณียื่นคำขอจดทะเบียนเป็นชาวไร่อ้อยให้ใช้หลักฐานประกอบคำขอ ดังต่อไปนี้

(ก) สำเนาทะเบียนบ้านและบัตรประจำตัวประชาชนของผู้ยื่นคำขอพร้อมทั้งสำเนา

ภาพถ่าย

/(ข) หลักฐาน

(ข) หลักฐานแสดงว่ามีโรงงานรับซื้ออ้อยของผู้ยื่นคำขอ เช่น หนังสือรับรองจากหัวหน้ากลุ่มชาวไร่อ้อยของตน หรือหนังสือรับรองของโรงงานที่รับซื้ออ้อย หรือหนังสือรับรองของสถาบันชาวไร่อ้อย ตามแบบที่คณะกรรมการอ้อยกำหนด

(ค) เอกสารแสดงสิทธิที่ขอบด้วยกฎหมายในการใช้ประโยชน์ที่ดิน เช่น เอกสารสำคัญแสดงกรรมสิทธิ์หรือสิทธิครอบครอง สัญญาเช่า สัญญาเช่าซื้อ สัญญาขายฝาก หรือเอกสารอื่นใดตามที่คณะกรรมการอ้อยเห็นสมควร พร้อมทั้งสำเนาภาพถ่าย

(๒) ในกรณียื่นคำขอจดทะเบียนเป็นหัวหน้ากลุ่มชาวไร่อ้อยให้ใช้หลักฐานประกอบคำขอ ดังต่อไปนี้

(ก) สำเนาทะเบียนบ้านและบัตรประจำตัวประชาชนของผู้ยื่นคำขอ พร้อมทั้งสำเนาภาพถ่าย

(ข) สำเนาบัตรประจำตัวชาวไร่อ้อย

(ค) สำเนาสัญญาของชาวไร่อ้อยที่จะส่งอ้อยผ่านตนที่ลงนามรับรองความถูกต้อง

(ง) เอกสารแสดงการเป็นสมาชิกสถาบันชาวไร่อ้อย

(จ) หนังสือรับรองของโรงงานที่รับซื้ออ้อย

ประกาศ ณ วันที่

พ.ศ. ๒๕๖๕

(นายเข้มแข็ง ยุติธรรมดำรง)

อธิบดีกรมส่งเสริมการเกษตร

ประธานคณะกรรมการอ้อย



สถานที่จดทะเบียนชาวไร่ฮ้อยและหัวหน้ากลุ่มชาวไร่ฮ้อย

ประจำปี 2565 ครั้งที่ 1

| สถานที่                                                          | ที่อยู่                                                                                   |
|------------------------------------------------------------------|-------------------------------------------------------------------------------------------|
| 1. เขตบริหารฮ้อยและน้ำตาลทราย 1                                  | 40/8 ต.ท่าอิฐ อ.เมือง จ.อุตรดิตถ์ โทร. 0-5544-0557                                        |
| 2. เขตบริหารฮ้อยและน้ำตาลทราย 2                                  | 200 ม.9 ต.นครชุม อ.เมือง จ.กำแพงเพชร โทร. 0-5585-0859                                     |
| 3. เขตบริหารฮ้อยและน้ำตาลทราย 3                                  | 110/20 ต.ม่วงหมู่ อ.เมือง จ.สิงห์บุรี โทร. 0-3650-7260                                    |
| 4. เขตบริหารฮ้อยและน้ำตาลทราย 4                                  | 301/54 ม.14 ถนนมิตรภาพ อ.เมือง จ.ขอนแก่น                                                  |
| 5. เขตบริหารฮ้อยและน้ำตาลทราย 5                                  | 151 ม.4 ต.พันดอน อ.กุมภวาปี จ.อุดรธานี โทร. 0-4220-0088                                   |
| 6. เขตบริหารฮ้อยและน้ำตาลทราย 6                                  | 213/3-4 ต.ในเมือง อ.เมือง จ.นครราชสีมา โทร. 0-4427-1943                                   |
| 7. เขตบริหารฮ้อยและน้ำตาลทราย 7                                  | 9/8 ม.4 ที่ทำการสมาคมกลุ่มชาวไร่ฮ้อยเขต 7 ต.ท่าไม้ อ.ท่ามะกา จ.กาญจนบุรี โทร. 0-3454-1937 |
| 8. เขตบริหารฮ้อยและน้ำตาลทราย 8                                  | 4/40 ต.บ้านบึง อ.บ้านบึง จ.ชลบุรี โทร. 0-3844-3868                                        |
| 9. โรงงานน้ำตาลทิพย์กำแพงเพชร                                    | 52 ม.12 ต.วังขม อ.คลองขลุง จ.กำแพงเพชร โทร. 0-5574-1931                                   |
| 10. โรงงานน้ำตาลทิพย์สุโขทัย                                     | 100 ม.9 ต.บ้านดึก อ.ศรีสำราญ จ.สุโขทัย โทร. 0-5544-2512                                   |
| 11. โรงงานน้ำตาลไทยเอกลักษณ์                                     | 42/1 ม.8 ต.คิ่งตะเภา อ.เมือง จ.อุตรดิตถ์ โทร. 0 5540 7241                                 |
| 12. โรงงานน้ำตาลทรายกำแพงเพชร                                    | 152 ม.2 ต.ไตรรงค์ อ.เมือง จ.กำแพงเพชร โทร. 0-5579-6005                                    |
| 13. โรงงานน้ำตาลนครเพชร                                          | 333 ม.9 ต.เทพนคร อ.เมือง จ.กำแพงเพชร โทร. 0-5572-9236-40                                  |
| 14. โรงงานเกษตรไทย อินเตอร์เนชั่นแนล ชูการ์ คอร์ปอเรชั่น (รวมผล) | 1 ม.7 ต.บ้านมะเกลือ อ.เมือง จ.นครสวรรค์ โทร. 0-5620-7225-6                                |
| 15. โรงงานเกษตรไทย อินเตอร์เนชั่นแนล ชูการ์ คอร์ปอเรชั่น         | 1/1 ม.14 ต.หนองโพ อ.ตากดี จ.นครสวรรค์ โทร. 0-5633-8123-5                                  |
| 16. โรงงานน้ำตาลพิษณุโลก                                         | 8 ม.8 ต.ไผ่ล้อม อ.บางกระทุ่ม จ.พิษณุโลก โทร. 0-5529-6021-3                                |
| 17. โรงงานไทยรุ่งเรืองอุตสาหกรรม                                 | 99 ม.9 ต.ศรีเทพ อ.ศรีเทพ จ.เพชรบูรณ์ โทร. 0-5679-9754-5                                   |
| 18. โรงงานอุตสาหกรรมน้ำตาลสุพรรณบุรี                             | 151 ม.6 ต.ย่านยาว อ.สามชุก จ.สุพรรณบุรี โทร. 0-3557-1030                                  |
| 19. โรงงานน้ำตาลมิตรผล                                           | 109 ม.10 ต.หนองมะค่าโมง อ.ด่านช้าง จ.สุพรรณบุรี โทร. 0-3541-8103-5                        |
| 20. โรงงานน้ำตาลรีไฟน์ซิมมิล                                     | 99 ม.3 ต.หนองไธ้ อ.อุทุมพร จ.สุพรรณบุรี โทร. 0-3555-1488                                  |
| 21. โรงงานน้ำตาลสิงห์บุรี                                        | 24/2 ม.2 ต.ไม้ดัด อ.บางระจัน จ.สิงห์บุรี โทร. 0-3659-1475-6                               |
| 22. โรงงานอุตสาหกรรมน้ำตาล ที.เอ็น.                              | 11 ม.2 ต.แก่งผักกูด อ.ท่าหลวง จ.ลพบุรี โทร. 0-3664-6041-4                                 |
| 23. โรงงานน้ำตาลสระบุรี                                          | 188 ม.1 ต.คำพราน อ.วังม่วง จ.สระบุรี โทร. 0-3635-9185-6                                   |
| 24. โรงงานอุตสาหกรรมน้ำตาลปราณบุรี                               | 16/7 ม.4 ต.เขาน้อย อ.ปราณบุรี จ.ประจวบคีรีขันธ์ โทร. 0-3254-4546                          |
| 25. โรงงานน้ำตาลราชบุรี                                          | 9 ม.6 ต.เบิกไพร อ.บ้านโป่ง จ.ราชบุรี โทร. 0-3220-1456-7                                   |
| 26. โรงงานน้ำตาลบ้านโป่ง                                         | 3/11 ม.18 ต.ท่าผา อ.บ้านโป่ง จ.ราชบุรี โทร. 0-3237-1444-5                                 |
| 27. โรงงานอุตสาหกรรมน้ำตาลบ้านไร่                                | 88 ม.12 ต.ทัพหลวง อ.บ้านไร่ จ.อุทัยธานี โทร. 0-5659-6717                                  |
| 28. โรงงานอุตสาหกรรมมิตรเกษตร                                    | 93/1 ม.9 ต.ดอนขมิ้น อ.ท่ามะกา จ.กาญจนบุรี โทร. 0-3456-6191                                |
| 29. โรงงานน้ำตาลไทยกาญจนบุรี                                     | 1 ม.8 ต.ท่าไม้ อ.ท่ามะกา จ.กาญจนบุรี โทร. 0-3464-9501-2                                   |
| 30. โรงงานน้ำตาลนิวกงไทย                                         | 99 ม.6 ต.หลุมรั้ง อ.บ่อพลอย จ.กาญจนบุรี โทร. 0-34615350-2                                 |
| 31. โรงงานน้ำตาลท่ามะกา                                          | 14/1 ม.10 ต.ท่ามะกา อ.ท่ามะกา จ.กาญจนบุรี โทร. 0-3454-2536-8                              |

|                                              |                                                                     |
|----------------------------------------------|---------------------------------------------------------------------|
| 32. โรงงานประจวบอุตสาหกรรม                   | 14/2 ม.10 ต.ท่ามะกา อ.ท่ามะกา จ.กาญจนบุรี โทร. 0-3454-3123          |
| 33. โรงงานไทยเพิ่มพูนอุตสาหกรรม              | 84 ม.3 ต.วังศาลา อ.ท่าม่วง จ.กาญจนบุรี โทร. 0-3456-1178             |
| 34. โรงงานไทยอุตสาหกรรมน้ำตาล                | 99 ม.9 ต.ตะคร้ำเอน อ.ท่ามะกา จ.กาญจนบุรี โทร. 0-3456-1188           |
| 35. โรงงานอุตสาหกรรมมิตรเกษตรอุทัยธานี       | 99 ม.10 ต. ไม้เขี้ยว อ.สว่างอารมณ์ จ.อุทัยธานี โทร. 0-5604-9705-6   |
| 36. โรงงานสหกรณ์น้ำตาลชลบุรี                 | 612 ม.5 ต.หนองไม้แก้ว อ.บ้านบึง จ.ชลบุรี โทร. 0-3829-2416-8         |
| 37. โรงงานน้ำตาลนิวกวางสุ้นหลี่              | 24 ม.1 ต.หมอนนาง อ.พนสนิมคม จ.ชลบุรี โทร. 0-3846-1968               |
| 38. โรงงานน้ำตาลและอ้อยตะวันออก              | 279 ม.1 ต.ห้วยโจด อ.วัฒนานคร จ.สระแก้ว โทร. 0-3726-1510             |
| 39. โรงงานน้ำตาลระยอง                        | 388 ม.6 ต.ธาตุทอง อ.บ่อทอง จ.ชลบุรี โทร. 0-3847-0418-21             |
| 40. โรงงานอุตสาหกรรมน้ำตาลอีสาน              | 99 ม.9 ต.สำราญ กิ่ง อ.สามชัย จ.กาฬสินธุ์ โทร. 0-4381-4028-30        |
| 41. โรงงานรวมเกษตรกรอุตสาหกรรม (ขอนแก่น)     | 365 ม.1 ต.หนองเรือ อ.หนองเรือ จ.ขอนแก่น โทร. 0-4329-4202-4          |
| 42. โรงงานน้ำตาลขอนแก่น                      | 43 ม.10 ต.น้ำพอง อ.น้ำพอง จ.ขอนแก่น โทร. 0-4344-1241-4              |
| 43. โรงงานน้ำตาลเกษตรผล                      | 9 ม.9 ต.ปะโค อ.กมกวาปี จ.อุดรธานี โทร. 0-4239-8848-50               |
| 44. โรงงานน้ำตาลทรายขาวเริ่มอุดม             | 11 ม.6 ต.หนองสระปลา อ.หนองหาน จ.อุดรธานี โทร. 0-4223-5160-1         |
| 45. โรงงานน้ำตาลบุรีรัมย์                    | 237 ม.2 ต.หินเหล็กไฟ อ.คูเมือง จ.บุรีรัมย์ โทร. 0-4465-9020-3       |
| 46. โรงงานสหเรือง                            | 76 ม.8 ต.บางทรายใหญ่ อ.เมือง จ.มุกดาหาร โทร. 0-4231-0174-6          |
| 47. โรงงานรวมเกษตรกรอุตสาหกรรม (ชัยภูมิ)     | 99 ม.10 ต.โคกสะอาด อ.ภูเขียว จ.ชัยภูมิ โทร. 0-4488-1111-4           |
| 48. โรงงานอุตสาหกรรมโคราช                    | 111 ม.18 ต.หนองระเวียง อ.พิมาย จ.นครราชสีมา โทร. 0-4420-0444        |
| 49. โรงงานอุตสาหกรรมอ่างเวียน                | 223 ม.1 ต.แก้งสนามนาง อ.แก้งสนามนาง จ.นครราชสีมา โทร. 0-4433-9061-3 |
| 50. โรงงานน้ำตาลนครบุรี                      | 289 ม.13 ต.จระเข้หิน อ.นครบุรี จ.นครราชสีมา โทร. 0-4444-8017        |
| 51. โรงงานน้ำตาลมิตรภาพสินธุ์                | 99 ม.1 ต.สมสะอาด อ.ภูฉินารายณ์ จ.กาฬสินธุ์ โทร. 0-4381-3803-4       |
| 52. โรงงานน้ำตาลสุรินทร์                     | 246 ม.13 ต.ปรีอ อ.ปราสาท จ.สุรินทร์ โทร. 0-4450-1908-13             |
| 53. โรงงานน้ำตาลมหาวิง                       | 222 ม.9 ต.แก้งแก อ.โกสุมพิสัย จ.มหาสารคาม โทร. 0-4373-1185-8        |
| 54. โรงงานน้ำตาลเอราวัณ                      | 111 ม.12 ต.นากลาง อ.นากลาง จ.หนองบัวลำภู โทร. 0-4235-9622           |
| 55. โรงงานน้ำตาลไทยอุดรธานี                  | 118 ม.10 ต.คำบง อ.บ้านผือ จ.อุดรธานี โทร. 0-4291-8692               |
| 56. โรงงานรวมเกษตรกรอุตสาหกรรม (เลย)         | 199 ม.1 ต.โคกขมิ้น อ.วังสะพุง จ.เลย โทร. 0-4281-0921-3              |
| 57. โรงงานน้ำตาลขอนแก่น (สาขาวังสะพุง)       | 255 ม.4 ต.หนองหญ้าปล้อง อ.วังสะพุง จ.เลย โทร. 0-4281-0931-4         |
| 58. โรงงานน้ำตาลระยอง (ชัยภูมิ)              | 388 ม.5 ต.หัวทะเล อ.บ้านหินจรรย์ จ.ชัยภูมิ                          |
| 59. โรงงานน้ำตาลสระบุรี (สาขาสระโบสถ์)       | 99/9 ม.4 ต.สระโบสถ์ อ.สระโบสถ์ จ.ลพบุรี โทร. 0-3677-6648            |
| 60. โรงงานน้ำตาลราชบุรี (กาญจนบุรี)          | 98/1 ม.1 ต.บ้านเก่า อ.เมือง จ.กาญจนบุรี โทร. 083-3222445            |
| 61. โรงงานไทยอุตสาหกรรมน้ำตาล (เพชรบูรณ์)    | 99 ม.3 ต.หนองแจง อ.บึงสามพัน จ.เพชรบูรณ์ โทร. 0-5671-3500-9         |
| 62. โรงงานน้ำตาลและอ้อยตะวันออก (วังสมบูรณ์) | ม.1 ต.วังใหม่ อ.วังสมบูรณ์ จ.สระแก้ว โทร. 0-3726-1510 ต่อ 7801-7803 |
| 63. โรงงานไทยรุ่งเรืองอุตสาหกรรม (สกลนคร)    | 89 ม.8 ต.อุมจาน อ.กุสุมาลย์ จ.สกลนคร โทร. 0-4216-2222               |
| 64. โรงงานน้ำตาลมิตรผล (อำนาจเจริญ)          | 99 ม.9 ต.น้ำปลีก อ.เมือง จ.อำนาจเจริญ โทร. 0-4598-9790              |
| 65. โรงงานน้ำตาลสีคิ้ว                       | 168 ม.6 ต.หนองหญ้าขาว อ.สีคิ้ว จ.นครราชสีมา โทร. 0-4444-8338        |

โครงการพัฒนาด้านอ้อยภายใต้กรอบ ๖ ด้านหลัก

15

| กรอบโครงการ ๖ ด้านหลัก                                                                                                  | ชื่อโครงการ                                                                                                                                                                                                                                                                                                                                        |
|-------------------------------------------------------------------------------------------------------------------------|----------------------------------------------------------------------------------------------------------------------------------------------------------------------------------------------------------------------------------------------------------------------------------------------------------------------------------------------------|
| ๑. การขยายอ้อยพันธุ์ดี<br>๑.๑ โดยวิธีจ้างเหมาปลูก<br>(ไม่เกินไร่ละ ๑๙,๖๐๐ บาท)                                          | ๑. โครงการขยายอ้อยพันธุ์ดีโดยวิธีจ้างเหมาปลูก                                                                                                                                                                                                                                                                                                      |
| ๑.๒ โดยวิธีจัดซื้อพันธุ์<br>(ค่าพันธุ์อ้อยไม่เกินตันละ ๒,๕๐๐ บาท)                                                       | ๒. โครงการขยายอ้อยพันธุ์ดีโดยวิธีจัดซื้อพันธุ์                                                                                                                                                                                                                                                                                                     |
| ๒. การปรับปรุงบำรุงดินและการใช้ปุ๋ย<br>อย่างมีประสิทธิภาพ และโดยการระเบิดดินดาน                                         | ๑. โครงการปรับปรุงบำรุงดินโดยการใช้ปุ๋ยอย่างมีประสิทธิภาพ<br>และโดยการ ระเบิดดินดาน หรือ.....อื่น ๆ                                                                                                                                                                                                                                                |
| ๓. การบริหารจัดการน้ำอย่างมี<br>ประสิทธิภาพ โดยการขุดสระ เจาะบ่อบาดาล<br>โดยระบบน้ำหยด                                  | ๑. โครงการบริหารจัดการน้ำอย่างมี<br>ประสิทธิภาพ โดยการขุดสระ เจาะบ่อบาดาล<br>โดยระบบน้ำหยด หรือ.....อื่น ๆ                                                                                                                                                                                                                                         |
| ๔. การพัฒนาเครื่องจักรกลการเกษตร<br>และการเขตกรรม<br>๔.๑ การจัดหาเครื่องจักรกลการเกษตร<br>เพื่อฝึกอบรมและสาธิตการใช้งาน | ๑. โครงการจัดหาเครื่องจักรกลการเกษตร เพื่อฝึก<br>อบรมและสาธิตการใช้งาน หรือ.....อื่น ๆ                                                                                                                                                                                                                                                             |
| ๔.๒ การพัฒนาระบบการจัดการไร่อ้อย                                                                                        | ๑. โครงการพัฒนาระบบการจัดการไร่อ้อย<br>โดยลดการเผาอ้อยแบบครบวงจร โดยจัดทำสื่อ<br>ประชาสัมพันธ์ วรรณกรรมแก้ไขปัญหา<br>อ้อยไฟไหม้แบบครบวงจร หรือ.....อื่น ๆ<br>๒. โครงการลดสัดส่วนอ้อยไฟไหม้ส่งเข้าโรงงานน้ำตาล<br>๓. โครงการสาธิตการผลิตอ้อยตามแนวทางเกษตรกร<br>แปลงใหญ่<br>๔. โครงการสาธิตการจัดการแปลงอ้อยตามแนวทาง<br>เกษตรสมัยใหม่ (Smart Farm) |
| ๔.๓ การป้องกันและกำจัดศัตรูอ้อย                                                                                         | ๑. โครงการป้องกันกำจัดศัตรูอ้อย<br>๒. โครงการป้องกันและกำจัดศัตรูอ้อยด้วยชีววิธี<br>โดยการเพาะเลี้ยงแมลงหางหนีบ หรือ.....อื่น ๆ<br>๓. โครงการลดการระบาดของโรคใบขาว หรือ.... อื่น ๆ<br>๔. โครงการจัดการกำจัดวัชพืช หรือ ..... อื่น ๆ                                                                                                                |
| ๕. การเพิ่มประสิทธิภาพในการเก็บเกี่ยว<br>และขนส่งอ้อยเข้าสู่โรงงาน                                                      | ๑. การเพิ่มประสิทธิภาพในการเก็บเกี่ยวและขนส่งอ้อย<br>เข้าสู่โรงงาน หรือ.....อื่น ๆ                                                                                                                                                                                                                                                                 |
| ๖. การพัฒนาศักยภาพเกษตรกรชาวไร่อ้อย<br>เพิ่มความสามารถในการแข่งขัน                                                      | ๑. โครงการพัฒนา Young Smart Farmer<br>๒. โครงการสร้างทายาทเกษตรกรไร่อ้อย<br>๓. โครงการศึกษาดูงานด้านอุตสาหกรรมอ้อย<br>และน้ำตาลทราย                                                                                                                                                                                                                |

## ตัวชี้วัดความสำเร็จโครงการพัฒนาด้านอ้อยภายใต้กรอบ ๖ ด้านหลัก

| กรอบโครงการ                                                  | ตัวชี้วัดความสำเร็จ                                                                                                                                                                                                                                                                                             | ข้อกำหนด                                                                                                                                                                                                                                                                                                                                                                                                                                                                                                                                                                                                                                                                                                                                                                                                                                                                                                                                                                                                                                   |
|--------------------------------------------------------------|-----------------------------------------------------------------------------------------------------------------------------------------------------------------------------------------------------------------------------------------------------------------------------------------------------------------|--------------------------------------------------------------------------------------------------------------------------------------------------------------------------------------------------------------------------------------------------------------------------------------------------------------------------------------------------------------------------------------------------------------------------------------------------------------------------------------------------------------------------------------------------------------------------------------------------------------------------------------------------------------------------------------------------------------------------------------------------------------------------------------------------------------------------------------------------------------------------------------------------------------------------------------------------------------------------------------------------------------------------------------------|
| <p>๑. การขยายอ้อยพันธุ์ดี</p> <p>๑.๑ โดยวิธีจ้างเหมาปลูก</p> | <p>๑. ผลผลิตอ้อยที่ได้จากการจ้างเหมาปลูกสามารถใช้เป็นพันธุ์ต่อได้ร้อยละ ๑๐๐ ของเป้าหมายที่กำหนด</p> <p>๒. จำนวนเกษตรกรชาวไร่อ้อยที่รับแจกพันธุ์อ้อยรุ่นที่ ๑ เป็นไปตามจำนวนที่กำหนดร้อยละ ๑๐๐</p> <p>๓. มีบัญชีข้อมูลรายชื่อผู้รับแจกพันธุ์อ้อยรุ่นที่ ๑ พร้อมด้วยบัญชีผู้ที่จะได้รับแจกพันธุ์อ้อยรุ่นที่ ๒</p> | <p>๑. พันธุ์อ้อยที่จ้างเหมาปลูกต้องเป็นอ้อยสายพันธุ์ใหม่ ที่ได้รับการประกาศเป็นพันธุ์อ้อยส่งเสริม หรือได้รับการรับรองจากหน่วยงานที่เกี่ยวข้องว่ามีความเหมาะสมในการปลูกและขยายในพื้นที่ดำเนินการ</p> <p>๒. ต้นทุนการผลิตอ้อยพันธุ์ดีแบบเหมาจ่าย กำหนดเป็นรายปี ไร่ละไม่เกิน ๑๙,๖๐๐ บาท ให้ส่งคืนผลผลิตไม่น้อยกว่า ๑๐ ตัน/ไร่ รวมค่าตัดอ้อยส่งมอบ ณ แปลงปลูก</p> <p>๓. แจกจ่ายเกษตรกรรายที่ได้รับการคัดเลือกให้เป็นผู้ได้รับแจกในรุ่นที่ ๑ ในอัตราไม่เกินรายละ ๖ ตัน เกษตรกรที่รับพันธุ์อ้อยไปปลูกขยายให้ส่งมอบอ้อยให้แก่รุ่นที่ ๒ เท่ากับปริมาณที่ได้รับไป</p> <p>๔. ให้จัดทำบัญชีรายชื่อเกษตรกรผู้รับพันธุ์อ้อยรุ่นที่ ๑ และรุ่นที่ ๒</p> <p>๕. เกษตรกรผู้รับพันธุ์อ้อยไปปลูกแล้ว ยกเว้นการรับพันธุ์อ้อยภายใน ๒ ปี และในปีที่ ๓ จึงมารับพันธุ์อ้อยได้</p> <p>๖. ให้มีการติดตาม พร้อมทั้งประเมินผลสัมฤทธิ์ของการได้รับแจกพันธุ์อ้อย ในด้านของการลดต้นทุนการผลิตอ้อย การเพิ่มผลผลิตอ้อย การแก้ไขปัญหาการผลิตอ้อยในมิติต่าง ๆ ให้แก่เกษตรกรชาวไร่อ้อย</p> <p>๗. ให้มีการจัดทำแผนการติดตามและประเมินผลความพึงพอใจของผู้เข้าร่วมโครงการด้วย</p> |

| กรอบโครงการ                                                                                                                                                                                                | ตัวชี้วัดความสำเร็จ                                                                                                                                                                                                                                                                                                                                 | ข้อกำหนด                                                                                                                                                                                                                                                                                                                                                                                                                                                                                                                                                                                                                                                                                                                                                                                                                                                                                                                                                                                                                                                           |
|------------------------------------------------------------------------------------------------------------------------------------------------------------------------------------------------------------|-----------------------------------------------------------------------------------------------------------------------------------------------------------------------------------------------------------------------------------------------------------------------------------------------------------------------------------------------------|--------------------------------------------------------------------------------------------------------------------------------------------------------------------------------------------------------------------------------------------------------------------------------------------------------------------------------------------------------------------------------------------------------------------------------------------------------------------------------------------------------------------------------------------------------------------------------------------------------------------------------------------------------------------------------------------------------------------------------------------------------------------------------------------------------------------------------------------------------------------------------------------------------------------------------------------------------------------------------------------------------------------------------------------------------------------|
| <p>๑.๒ โดยวิธีจัดซื้อพันธุ์</p>                                                                                                                                                                            | <p>๑. มีการจัดซื้อพันธุ์อ้อยได้ตรงตามสายพันธุ์ที่กำหนด</p> <p>๒. มีปริมาณพันธุ์อ้อยที่สามารถจัดซื้อได้ตามเป้าหมายที่กำหนดร้อยละ ๑๐๐</p> <p>๓. จำนวนเกษตรกรชาวไร่อ้อยที่รับแจกพันธุ์อ้อยรุ่นที่ ๑ เป็นไปตามจำนวนที่กำหนดร้อยละ ๑๐๐</p> <p>๔. มีบัญชีข้อมูลรายชื่อผู้รับแจกพันธุ์อ้อยรุ่นที่ ๑ พร้อมด้วยบัญชีผู้ที่จะได้รับแจกพันธุ์อ้อยรุ่นที่ ๒</p> | <p>๑. พันธุ์อ้อยที่จ้างเหมาปลูกต้องเป็นอ้อยสายพันธุ์ใหม่ ที่ได้รับการประกาศเป็นพันธุ์อ้อยส่งเสริม หรือได้รับการรับรองจากหน่วยงานที่เกี่ยวข้องว่ามีความเหมาะสมในการปลูกและขยายในพื้นที่ดำเนินการ</p> <p>๒. ต้นทุนการในการจัดซื้ออ้อยพันธุ์ดี ประกอบด้วยค่าทำนองพันธุ์ ค่าใช้จ่ายในการตัดพันธุ์ พร้อมส่งมอบให้แก่ผู้รับแจกพันธุ์อ้อยตามพื้นที่ที่กำหนด ในอัตราตันละไม่เกิน ๒,๕๐๐ บาท</p> <p>๓. แจกจ่ายเกษตรกรรายที่ได้รับการคัดเลือกให้เป็นผู้ได้รับแจกในรุ่นที่ ๑ ในอัตราไม่เกินรายละ ๖ ตัน เกษตรกรที่รับพันธุ์อ้อยไปปลูกขยายให้ส่งมอบอ้อยให้แก่รุ่นที่ ๒ เท่ากับปริมาณที่ได้รับไป</p> <p>๔. ให้จัดทำบัญชีรายชื่อเกษตรกรผู้รับพันธุ์อ้อยรุ่นที่ ๑ และรุ่นที่ ๒</p> <p>๕. เกษตรกรผู้รับพันธุ์อ้อยไปปลูกแล้ว ยกเว้นการรับพันธุ์อ้อยภายใน ๒ ปี และในปีที่ ๓ จึงมารับพันธุ์อ้อยได้</p> <p>๖. ให้มีการติดตาม พร้อมทั้งประเมินผลสัมฤทธิ์ของการได้รับแจกพันธุ์อ้อย ในด้านของการลดต้นทุนการผลิตอ้อย การเพิ่มผลผลิตอ้อย การแก้ไขปัญหาการผลิตอ้อยในมิติต่าง ๆ ให้แก่เกษตรกรชาวไร่อ้อย</p> <p>๗. ให้มีการจัดทำแผนการติดตามและประเมินผลความพึงพอใจของผู้เข้าร่วมโครงการด้วย</p> |
| <p>๒. การปรับปรุงบำรุงดินและการใช้ปุ๋ยอย่างมีประสิทธิภาพและโดยการระเบิดดินดาน</p> <ul style="list-style-type: none"> <li>- การจัดทำแปลงสาธิต</li> <li>- แปลงสาธิตการปรับปรุงบำรุงดิน/การใช้ปุ๋ย</li> </ul> | <p>๑. ดำเนินการตามแผนได้ร้อยละ ๑๐๐</p> <p>๒. มีจำนวนแปลงสาธิต หรือพื้นที่สาธิตตามแผนที่โครงการกำหนดไว้</p> <p>๓. มีจำนวนเกษตรกรเข้าร่วมกิจกรรมตามแผนที่โครงการกำหนดไว้</p> <p>๔. กรณีมีการมอบเมล็ดพันธุ์ให้กำหนดจำนวนพร้อมทั้งพื้นที่ที่นำไปปลูกให้เป็นไปตามแผนที่กำหนด</p>                                                                         | <p>๑. กรณีมีการแจกเมล็ดพันธุ์/พืชปุ๋ยบำรุงดิน ให้กำหนดจำนวนผู้รับแจกอย่างชัดเจน โดยมีการกำหนดคุณสมบัติและกระบวนการคัดเลือกผู้รับแจก พร้อมการทำบัญชีผู้ร่วมโครงการ</p> <p>๒. การอบรม หรือการฝึกอบรม ให้มีจำนวนเกษตรกรชาวไร่อ้อยเข้าร่วมและประเมินผลความรู้ที่ได้รับ และการนำความรู้ไปใช้เพื่อพัฒนาด้วย</p> <p>๓. ให้มีการจัดทำแผนการติดตามและประเมินผลความพึงพอใจของผู้เข้าร่วมโครงการด้วย</p>                                                                                                                                                                                                                                                                                                                                                                                                                                                                                                                                                                                                                                                                      |

| กรอบโครงการ                                                                                                                                       | ตัวชี้วัดความสำเร็จ                                                                                                                                           | ข้อกำหนด                                                                                                                                                                                                                                                                                                                                                                                                                                                                                                                                                                                                                                                                                                                                                                                                                                                                                                                                                                                                                                                                                                                                                                                                   |
|---------------------------------------------------------------------------------------------------------------------------------------------------|---------------------------------------------------------------------------------------------------------------------------------------------------------------|------------------------------------------------------------------------------------------------------------------------------------------------------------------------------------------------------------------------------------------------------------------------------------------------------------------------------------------------------------------------------------------------------------------------------------------------------------------------------------------------------------------------------------------------------------------------------------------------------------------------------------------------------------------------------------------------------------------------------------------------------------------------------------------------------------------------------------------------------------------------------------------------------------------------------------------------------------------------------------------------------------------------------------------------------------------------------------------------------------------------------------------------------------------------------------------------------------|
| <p>๓. การบริหารจัดการบริหารจัดการน้ำ<br/>อย่างมีประสิทธิภาพ โดยการขุดสระ<br/>เจาะบ่อบาดาล โดยระบบน้ำหยด<br/>- แปลงบริหารจัดการบริหารจัดการน้ำ</p> | <p>๑. ดำเนินการเป้าหมายการดำเนินงานให้ได้ร้อยละ<br/>๑๐๐ ของเป้าหมายที่กำหนด<br/>๒. จำนวนแปลงสาธิตตามที่โครงการกำหนด<br/>๓. จำนวนเกษตรกรตามที่โครงการกำหนด</p> | <p>๑. โครงการที่มีลักษณะส่งเสริมให้มีการปรับเปลี่ยนเทคโนโลยี<br/>เช่น การจัดทำแปลงทดสอบสาธิต การอบรมเกษตรกร หรือ<br/>การทำศนศึกษาดูงาน ควรมีการติดตามผลว่า เกษตรกรนำ<br/>ประเด็นเทคโนโลยีที่ได้รับการถ่ายทอดไปปฏิบัติหรือไม่ เมื่อ<br/>เกี่ยวกับผลผลิตแล้วควรมีการประชุมสรุปทเรียนให้เกษตรกร<br/>ได้มีการแลกเปลี่ยนประสบการณ์ ปัญหาอุปสรรคระหว่างกันว่า<br/>เทคโนโลยีที่ได้รับสามารถนำไปปฏิบัติแล้วได้รับผลตอบแทน<br/>คุ้มค่าหรือไม่ อะไรเป็นข้อจำกัด/ปัญหาในการใช้เทคโนโลยีเพื่อ<br/>ผู้รับผิดชอบจะได้นำมาปรับปรุงโครงการกำหนดเทคโนโลยีที่จะ<br/>ถ่ายทอดแก่เกษตรกรให้เหมาะสมกับสภาพพื้นที่เศรษฐกิจและ<br/>สังคมเกษตรกรต่อไป</p> <p>๒. โครงการที่มีการขุดสระน้ำหรือเจาะบ่อบาดาล พื้นที่ ที่เจาะ<br/>บ่อบาดาลหรือขุดสระน้ำต้องเป็นที่สาธารณะประโยชน์<br/>หากสถานที่เจาะบ่อบาดาลหรือขุดสระเป็นที่เอกชนให้ระบุ<br/>ชื่อเจ้าของที่ดินและมีหนังสือมอบกรรมสิทธิ์ที่ดินเพื่อใช้เป็น<br/>สาธารณะประโยชน์ด้วย</p> <p>๓. ให้มีการนำระบบ GPS มาใช้เพื่อเก็บไว้เป็นข้อมูลพื้นฐาน</p> <p>๔. การอบรม หรือการฝึกอบรม ให้มีจำนวนเกษตรกรชาวไร่อ้อยเข้าร่วม<br/>และประเมินผลความรู้ที่ได้รับ และการนำความรู้ไปใช้เพื่อพัฒนาด้วย</p> <p>๕. ให้มีการจัดทำแผนการติดตามและประเมินผลความพึงพอใจของ<br/>ผู้เข้าร่วมโครงการด้วย</p> |

| กรอบโครงการ                                                                                                                                                                                          | ตัวชี้วัดความสำเร็จ                                                                                                                                                                                                             | ข้อกำหนด                                                                                                                                                                                                                                                                                                                                                                                                                                                                                                                                                                                                                                                                                                                                                                                                                                                                                                                                                                                                      |
|------------------------------------------------------------------------------------------------------------------------------------------------------------------------------------------------------|---------------------------------------------------------------------------------------------------------------------------------------------------------------------------------------------------------------------------------|---------------------------------------------------------------------------------------------------------------------------------------------------------------------------------------------------------------------------------------------------------------------------------------------------------------------------------------------------------------------------------------------------------------------------------------------------------------------------------------------------------------------------------------------------------------------------------------------------------------------------------------------------------------------------------------------------------------------------------------------------------------------------------------------------------------------------------------------------------------------------------------------------------------------------------------------------------------------------------------------------------------|
| <p><b>๔. การพัฒนาเครื่องจักรกลการเกษตรและการเกษตรกรรม</b></p> <p>๔.๑ การจัดหาเครื่องจักรกลการเกษตรเพื่อฝึกอบรมและสาธิตการใช้งาน</p> <p>- จัดหาเครื่องจักรกลการเกษตรเพื่อฝึกอบรมและสาธิตการใช้งาน</p> | <p>๑. ดำเนินการตามแผนได้ร้อยละ ๑๐๐ ของเป้าหมายที่กำหนด</p> <p>๒. ผู้เข้ารับการอบรมร้อยละ ๑๐๐ ของเป้าหมายที่กำหนด</p> <p>๓. ร้อยละของผู้เข้ารับการอบรมมีความรู้ความเข้าใจเพิ่มขึ้นไม่น้อยกว่าร้อยละ ๘๐ ของผู้เข้าร่วมการอบรม</p> | <p>๑. ให้มีการประเมินผู้เข้ารับการอบรมก่อนและหลังเสร็จสิ้นการอบรม</p> <p>๒. สามารถจัดซื้อครุภัณฑ์ได้ตามความเหมาะสมให้สอดคล้องกับแผนดำเนินโครงการ ทั้งนี้ ครุภัณฑ์ดังกล่าวเมื่อเสร็จสิ้นโครงการแล้วให้ขึ้นทะเบียนและจัดเก็บไว้ที่เขตบริหารอ้อยและน้ำตาลทราย ๑-๘</p> <p>๓. ให้หัวหน้าเขตบริหารอ้อยและน้ำตาลทราย ๑-๘ จัดทำใบยืมครุภัณฑ์ของโครงการพัฒนาด้านอ้อยให้เป็นไปในแนวเดียวกันสำหรับให้ผู้จัดทำโครงการหรือผู้เกี่ยวข้องยืมไปใช้งาน</p> <p>๔. การซื้อเครื่องจักรกลการเกษตรต้องมีรายละเอียดคุณลักษณะเฉพาะเครื่องจักรกลที่ต้องการ พร้อมแนบแคตตาล็อกของเครื่องจักรกลดังกล่าวอย่างน้อย ๒ ยี่ห้อที่ตรงตามรายละเอียดคุณลักษณะเฉพาะดังกล่าวเพื่อแสดงว่าไม่เป็นการกำหนดรายละเอียดคุณลักษณะเฉพาะเจาะจงยี่ห้อใดยี่ห้อหนึ่ง</p> <p>๕. มุ่งเน้นความต่อเนื่อง พร้อมด้วยแผนและการวัดผลระยะยาว</p> <p>๖. การอบรม หรือการฝึกอบรม ให้มีจำนวนเกษตรกรชาวไร่อ้อยเข้าร่วมและประเมินผลความรู้ที่ได้รับ และการนำความรู้ไปใช้เพื่อพัฒนาด้วย</p> <p>๗. ให้มีการจัดทำแผนการติดตามและประเมินผลความพึงพอใจของผู้เข้าร่วมโครงการด้วย</p> |

| กรอบโครงการ                                                                                                                                       | ตัวชี้วัดความสำเร็จ                                                                                                                                                                                                                                                                                                                                                                                                                                                    | ข้อกำหนด                                                                                                                                                                                                                                                                                                                                                                                                                                                                                                                                                               |
|---------------------------------------------------------------------------------------------------------------------------------------------------|------------------------------------------------------------------------------------------------------------------------------------------------------------------------------------------------------------------------------------------------------------------------------------------------------------------------------------------------------------------------------------------------------------------------------------------------------------------------|------------------------------------------------------------------------------------------------------------------------------------------------------------------------------------------------------------------------------------------------------------------------------------------------------------------------------------------------------------------------------------------------------------------------------------------------------------------------------------------------------------------------------------------------------------------------|
| <p>๔.๒ การพัฒนาระบบการจัดการไร่อ้อย</p> <p>- การอบรม/ถ่ายทอดเทคโนโลยี</p> <p>- การจัดทำป้าย/เอกสาร/สื่อวิทยุ<br/>เพื่อเกษตรกรและประชาสัมพันธ์</p> | <p>๑. ดำเนินการตามแผนได้ร้อยละ ๑๐๐<br/>ของเป้าหมายที่กำหนด</p> <p>๒. ผู้เข้ารับการอบรมร้อยละ ๑๐๐<br/>ของเป้าหมายที่กำหนด</p> <p>๓. ร้อยละของผู้เข้ารับการอบรมมีความรู้ความเข้าใจ<br/>เพิ่มขึ้นไม่น้อยกว่าร้อยละ ๘๐ ของผู้เข้าร่วม</p> <p>๑. ดำเนินการตามแผนได้ร้อยละ ๑๐๐<br/>ของเป้าหมายที่กำหนด</p> <p>๒. จำนวนป้าย เอกสาร สื่อวิทยุ ต่อครั้ง เพื่อเกษตรกร<br/>และประชาสัมพันธ์ไม่น้อยกว่าที่โครงการกำหนด</p>                                                         | <p>- ให้มีการประเมินผู้เข้ารับการอบรมก่อนและหลังเสร็จสิ้นการอบรม</p> <p>- กรณีเป้าหมายเพื่อรณรงค์ลดการเผาอ้อย ต้องมีเป้าหมายร้อยละ<br/>ของการเผาอ้อยที่ลดลงด้วย</p> <p>- มุ่งเน้นความต่อเนื่อง พร้อมด้วยแผนและการวัดผลระยะยาว</p>                                                                                                                                                                                                                                                                                                                                      |
| <p>๔.๓ การป้องกันและกำจัดศัตรูอ้อย</p>                                                                                                            | <p>๑. จำนวนแมลงศัตรูธรรมชาติที่ผลิตได้ไม่น้อยกว่าที่<br/>โครงการกำหนด</p> <p>๒. การวางแผน ควบคุม ติดตามการปล่อยแมลง<br/>ศัตรูธรรมชาติในช่วงเวลาที่เหมาะสมให้ครอบคลุม<br/>พื้นที่ได้ร้อยละ ๑๐๐ ของพื้นที่เป้าหมาย</p> <p>๓. ดำเนินการตามแผนได้ร้อยละ ๑๐๐<br/>ของเป้าหมายที่กำหนด</p> <p>๔. ผู้เข้ารับการอบรมร้อยละ ๑๐๐<br/>ของเป้าหมายที่กำหนด</p> <p>๕. ร้อยละของผู้เข้ารับการอบรมมีความรู้ความเข้าใจ<br/>เพิ่มขึ้นไม่น้อยกว่าร้อยละ ๘๐ ของผู้เข้าร่วม<br/>การอบรม</p> | <p>๑. การผลิตศัตรูธรรมชาติต้องได้จำนวนตามเป้าหมายและแจกจ่าย<br/>ให้แก่เกษตรกรชาวไร่อ้อยได้ตามที่กำหนด พร้อมทั้งหากมีกิจกรรม<br/>จัดอบรมให้ความรู้แก่เกษตรกร ต้องมีความครบถ้วน</p> <p>๒. ต้องมีการให้มีการประเมินผู้เข้ารับการอบรมก่อนและหลัง<br/>เสร็จสิ้นการอบรม</p> <p>๓. การจัดหาและซื้ออุปกรณ์ให้สอดคล้องกับการดำเนินโครงการ</p> <p>๔. การอบรม หรือการฝึกอบรม ให้มีจำนวนเกษตรกรชาวไร่อ้อยเข้าร่วม<br/>และประเมินผลความรู้ที่ได้รับ และการนำความรู้ไปใช้เพื่อพัฒนาด้วย</p> <p>๕. ให้มีการจัดทำแผนการติดตามและประเมินผลความพึงพอใจของ<br/>ผู้เข้าร่วมโครงการด้วย</p> |



| กรอบโครงการ                                                                                                                                                                                                            | ตัวชี้วัดความสำเร็จ                                                                                                                                                                                                                                                                                                                                                                                                                                                                                                     | ข้อกำหนด                                                                                                                                                                                                                                                                                                                                                                                                                                                            |
|------------------------------------------------------------------------------------------------------------------------------------------------------------------------------------------------------------------------|-------------------------------------------------------------------------------------------------------------------------------------------------------------------------------------------------------------------------------------------------------------------------------------------------------------------------------------------------------------------------------------------------------------------------------------------------------------------------------------------------------------------------|---------------------------------------------------------------------------------------------------------------------------------------------------------------------------------------------------------------------------------------------------------------------------------------------------------------------------------------------------------------------------------------------------------------------------------------------------------------------|
| <p>๖. การพัฒนาศักยภาพเกษตรกรชาวไร่อ้อย<br/>เพิ่มความสามารถในการแข่งขัน</p> <p>๖.๑ การพัฒนา Young Smart Farmer<br/>- การอบรม/ถ่ายทอดเทคโนโลยี</p> <p>๖.๒ การสร้างทายาทเกษตรกรไร่อ้อย<br/>- การอบรม/ถ่ายทอดเทคโนโลยี</p> | <p>๑. ดำเนินการตามแผนได้ร้อยละ ๑๐๐<br/>ของเป้าหมายที่กำหนด</p> <p>๒. ผู้เข้ารับการอบรมร้อยละ ๑๐๐<br/>ของเป้าหมายที่กำหนด</p> <p>๓. ร้อยละของผู้เข้ารับการอบรมมีความรู้ความเข้าใจ<br/>เพิ่มขึ้นไม่น้อยกว่าร้อยละ ๘๐ ของผู้เข้าร่วม<br/>การอบรม</p> <p>๑. ดำเนินการตามแผนได้ไม่น้อยกว่าร้อยละ ๘๐<br/>ของเป้าหมายที่กำหนด</p> <p>๒. ผู้เข้ารับการอบรมไม่น้อยกว่าร้อยละ ๘๐<br/>ของเป้าหมายที่กำหนด</p> <p>๓. ร้อยละของผู้เข้ารับการอบรมมีความรู้ความเข้าใจ<br/>เพิ่มขึ้นไม่น้อยกว่าร้อยละ ๘๐ ของผู้เข้าร่วม<br/>การอบรม</p> | <p>๑. การอบรม หรือการฝึกอบรม ให้มีจำนวนเกษตรกรชาวไร่อ้อยเข้าร่วม<br/>และประเมินผลความรู้ที่ได้รับ และการนำความรู้ไปใช้เพื่อพัฒนาด้วย</p> <p>๒. ให้มีการจัดทำแผนการติดตามและประเมินผลความพึงพอใจของ<br/>ผู้เข้าร่วมโครงการด้วย</p> <p>๑. การอบรม หรือการฝึกอบรม ให้มีจำนวนเกษตรกรชาวไร่อ้อยเข้าร่วม<br/>และประเมินผลความรู้ที่ได้รับ และการนำความรู้ไปใช้เพื่อพัฒนาด้วย</p> <p>๒. ให้มีการจัดทำแผนการติดตามและประเมินผลความพึงพอใจของ<br/>ผู้เข้าร่วมโครงการด้วย</p> |

| กรอบโครงการ                                                                                                                                                                                                                                           | ตัวชี้วัดความสำเร็จ                                                                                                                                                                                                                                                                                                                                                                                                      | ข้อกำหนด                                                                                                                                                                                                                                                                                                                                                                                                                                      |
|-------------------------------------------------------------------------------------------------------------------------------------------------------------------------------------------------------------------------------------------------------|--------------------------------------------------------------------------------------------------------------------------------------------------------------------------------------------------------------------------------------------------------------------------------------------------------------------------------------------------------------------------------------------------------------------------|-----------------------------------------------------------------------------------------------------------------------------------------------------------------------------------------------------------------------------------------------------------------------------------------------------------------------------------------------------------------------------------------------------------------------------------------------|
| <p>๖.๓ การศึกษาดูงานด้านอุตสาหกรรม<br/>อ้อยและน้ำตาลทราย</p> <ul style="list-style-type: none"> <li>- การศึกษา/ดูงานและฟังบรรยาย</li> <li>- การอบรม/ถ่ายทอดเทคโนโลยี</li> </ul> <p>- การจัดทำป้าย/เอกสาร/สื่อวิทยุ<br/>เพื่อณรงค์และประชาสัมพันธ์</p> | <p>๑. ดำเนินการตามแผนได้ร้อยละ ๑๐๐<br/>ของเป้าหมายที่กำหนด</p> <p>๒. ผู้เข้ารับการอบรมร้อยละ ๑๐๐<br/>ของเป้าหมายที่กำหนด</p> <p>๓. ร้อยละของผู้เข้ารับการอบรมมีความรู้ความเข้าใจ<br/>เพิ่มขึ้นไม่น้อยกว่าร้อยละ ๘๐ ของผู้เข้าร่วม<br/>การอบรม</p> <p>๑. ดำเนินการตามแผนได้ร้อยละ ๑๐๐<br/>ของเป้าหมายที่กำหนด</p> <p>๒. จำนวนป้าย เอกสาร สื่อวิทยุ ต่อครั้ง เพื่อณรงค์<br/>และประชาสัมพันธ์ไม่น้อยกว่าที่โครงการกำหนด</p> | <p>๑. การอบรม หรือการฝึกอบรม ให้มีจำนวนเกษตรกรชาวไร่อ้อยเข้าร่วม<br/>และประเมินผลความรู้ที่ได้รับ และการนำความรู้ไปใช้เพื่อพัฒนาด้วย</p> <p>๒. ให้มีการจัดทำแผนการติดตามและประเมินผลความพึงพอใจของ<br/>ผู้เข้าร่วมโครงการด้วย</p> <p>๑. ต้องมีการประเมินการรับรู้ของผู้ที่เห็นและรับทราบการประชาสัมพันธ์</p> <p>๒. ให้มีการประเมินความพึงพอใจของผู้ที่รับการถ่ายทอดความรู้ต่าง ๆ</p> <p>๓. ให้มีการจัดทำแผนการติดตามและประเมินผลในระยะยาว</p> |

แบบเสนอโครงการพัฒนาด้านอ้อย  
ประจำปีงบประมาณ .....

.....

คณะอนุกรรมการอ้อยระดับท้องถิ่น เขต .....จังหวัด .....

1. ชื่อโครงการ
2. ในกรณีที่โครงการนี้เป็นส่วนหนึ่งของงานหรือโครงการใหญ่ โปรดระบุชื่องานหรือโครงการใหญ่ วัตถุประสงค์ ประโยชน์ที่คาดว่าจะได้รับ และงบประมาณของงานหรือโครงการใหญ่นั้นด้วย
3. ในกรณีที่โครงการนี้ดำเนินการร่วมกับหน่วยงานอื่น โปรดระบุชื่อหน่วยงานและลักษณะของการร่วมงานนั้นด้วย
4. คณะผู้ดำเนินการ
  - 4.1 ชื่อ
  - 4.2 คุณวุฒิ
  - 4.3 ตำแหน่ง
  - 4.4 โทรศัพท์
  - 4.5 ประสบการณ์ในงานพัฒนาด้านอ้อย (หรือมีความชำนาญงานด้านใด)
5. ประเภทของงานพัฒนาด้านอ้อย
6. ความสำคัญและที่มาของปัญหาที่ทำการพัฒนาด้านอ้อย
7. วัตถุประสงค์ของโครงการ
8. ประโยชน์ที่คาดว่าจะได้รับ
9. ขอบเขตของการดำเนินงาน
10. ระยะเวลาที่ดำเนินงาน
11. หน่วยงานรับผิดชอบ
12. แผนการดำเนินงานตลอดโครงการ พร้อมวิธีดำเนินการ (ให้ระบุขั้นตอนโดยละเอียด)
13. สถานที่ดำเนินการและ/หรือเก็บข้อมูล

14. รายละเอียดงบประมาณของโครงการตามหมวดเงินประเภทต่าง ๆ โดยระบุงบประมาณที่ขอเบิกในแต่ละงวด และ
15. ตัวชี้วัดความสำเร็จของโครงการให้ชัดเจน
16. ค่าชี้แจงอื่น ๆ (ถ้ามี)

(ลายเซ็น) ประธานคณะกรรมการอ้อยระดับท้องถิ่นเขต ..... จังหวัด .....

## คำชี้แจงประกอบแบบ กอ. 1

แบบ กอ1. เป็นแบบเสนอโครงการพัฒนาด้านอ้อยของคณะอนุกรรมการอ้อยระดับท้องถิ่น

คำอธิบายการให้รายละเอียดตามหัวข้อต่าง ๆ มีดังนี้

ข้อ 1 - ระบุชื่อโครงการพัฒนาด้านอ้อย

ข้อ 2 - ในกรณีที่โครงการพัฒนาด้านอ้อยนี้เป็นส่วนหนึ่งของงานหรือโครงการใหญ่ ซึ่งโครงการที่กว้างขวาง ประกอบด้วยงานหลาย ๆ ด้าน หรือหลาย ๆ โครงการ เช่น โครงการพัฒนาประสิทธิภาพการผลิต อ้อย ฯลฯ โปรดระบุชื่องานหรือโครงการใหญ่ วัตถุประสงค์ ประโยชน์ที่คาดว่าจะได้รับและงบประมาณของงานหรือโครงการใหญ่นั้นด้วย

ข้อ 3 - ถ้าโครงการพัฒนาด้านอ้อยนี้ไม่ได้ดำเนินการตามลำพังเฉพาะหน่วยงาน แต่ดำเนินการร่วมกับหน่วยงานอื่น ให้ระบุชื่อหน่วยงานและลักษณะของการร่วมงาน

ข้อ 4 - ระบุชื่อของหัวหน้าโครงการ ผู้ร่วมงานและที่ปรึกษาของโครงการนี้พร้อมทั้ง คุณวุฒิ ตำแหน่ง หมายเลขโทรศัพท์ ประสบการณ์ในงานพัฒนาด้านอ้อยหรือความชำนาญงานในเรื่องใด

ข้อ 5 - ระบุว่าเป็นการพัฒนาขั้นพื้นฐาน การพัฒนาประยุกต์ และ/หรือการพัฒนาโดยการทดลอง

ข้อ 6 - แสดงแนวความคิดพื้นฐานหรือปัญหาและอุปสรรคทางวิชาการ ที่มีความสำคัญหรือมีความจำเป็นที่จะต้องทำการพัฒนาเรื่องนี้

ข้อ 7 - แสดงวัตถุประสงค์หรือเป้าหมายของโครงการพัฒนาด้านอ้อยนี้อย่างชัดเจน และเรียงลำดับความสำคัญเป็นข้อ ๆ

ข้อ 8 - แสดงความคาดหวังของประโยชน์ที่จะได้รับจากโครงการพัฒนาด้านอ้อยนี้ว่า มีผลต่อการพัฒนาอุตสาหกรรมอ้อยและน้ำตาลทรายในเรื่องใด ใครหรือหน่วยงานใดจะเป็นผู้นำผลงานพัฒนาด้านอ้อยนี้ไปใช้ประโยชน์และใช้อย่างไร

ข้อ 9 - ระบุขอบเขตของการดำเนินการว่าครอบคลุมถึงอะไรบ้าง

ข้อ 10 - ให้ระบุระยะเวลาที่ใช้ในการดำเนินการตั้งแต่เดือนที่เริ่มต้นจนกระทั่งสิ้นสุดโครงการ

ข้อ 11 - ให้ระบุหน่วยงานรับผิดชอบโครงการให้ชัดเจน

ข้อ 12 - ระบุขั้นตอนและระยะเวลาของแผนการดำเนินงานพร้อมวิธีดำเนินการโดยละเอียด รวมทั้งแผนภูมิแสดงระยะเวลาในการดำเนินงานภายในปีงบประมาณ

ข้อ 13 - ระบุสถานที่ที่จะใช้เป็นที่ทำการทดลอง และ/หรือเก็บข้อมูลให้ชัดเจน

ข้อ 14 - สรุบบงบประมาณการดำเนินการที่ขอตั้งสำหรับโครงการพัฒนาด้านอ้อยนี้ในปีงบประมาณ โดยแยกประเภทเป็นหมวด ๆ และงวดที่ขอเบิกให้ชัดเจนดังนี้

| รายการ                                                                                                                                                                                                                                                   | จำนวนเงิน                                          |
|----------------------------------------------------------------------------------------------------------------------------------------------------------------------------------------------------------------------------------------------------------|----------------------------------------------------|
| ก. หมวดค่าจ้างชั่วคราว<br>ค่าจ้างคนงาน ..... คน (อัตราเงินเดือน ..... บาท/คน)<br>ฯลฯ<br>รวม                                                                                                                                                              | .....<br>.....<br>.....                            |
| ข. หมวดค่าใช้สอย<br>ค่าเบี้ยเลี้ยง ..... คน (อัตราวัน/คน ..... บาท)<br>ค่าที่พัก ..... คน (อัตราวัน/คน ..... บาท)<br>ค่าพาหนะ ..... คน (อัตรา ..... บาท)<br>ค่าจ้างเหมา ..... คน (อัตราวัน/คน ..... บาท)<br>ค่าจ้างเหมาอื่น ๆ (ระบุ) .....<br>ฯลฯ<br>รวม | .....<br>.....<br>.....<br>.....<br>.....<br>..... |
| ค. หมวดค่าตอบแทน<br>ค่าอาหารทำกรนอกเวลา ..... คน (อัตราวัน/คน ..... บาท)<br>ฯลฯ<br>รวม                                                                                                                                                                   | .....<br>.....<br>.....                            |
| ง. หมวดค่าวัสดุ<br>ค่าสารและอุปกรณ์เคมี<br>ค่าวัสดุการเกษตร<br>ค่าวัสดุสำนักงาน<br>ค่าน้ำมันเชื้อเพลิงและหล่อลื่น<br>ฯลฯ<br>รวม                                                                                                                          | .....<br>.....<br>.....<br>.....<br>.....<br>..... |
| จ. หมวดค่าครุภัณฑ์<br>ค่าเครื่อง .....<br>ฯลฯ<br>รวม                                                                                                                                                                                                     | .....<br>.....<br>.....                            |

ข้อ 15 - ให้ระบุตัวชี้วัดรายละเอียดของโครงการให้ชัดเจน

ข้อ 16 - รายละเอียดใดก็ตามที่จะเป็นประโยชน์และจะช่วยให้ผู้ตรวจสอบเข้าใจโครงการพัฒนาด้านอ้อย  
 นี้ดีขึ้น

-----

## แบบแผนการปฏิบัติงานโครงการพัฒนาด้านอ้อย

โครงการพัฒนาด้านอ้อยประเภท ..... ประจำปี .....

ชื่อโครงการ .....

.....

.....

หัวหน้าโครงการ .....

| การดำเนินงาน | ต.ค. | พ.ย. | ธ.ค. | ม.ค. | ก.พ. | มี.ค. | เม.ย. | พ.ค. | มิ.ย. | ก.ค. | ส.ค. | ก.ย. |
|--------------|------|------|------|------|------|-------|-------|------|-------|------|------|------|
|              |      |      |      |      |      |       |       |      |       |      |      |      |

(ลายเซ็น) ประธานคณะกรรมการอ้อยระดับท้องถิ่น เขต ..... จังหวัด .....

## แบบแผนงบประมาณงานโครงการพัฒนาด้านอ้อย

โครงการพัฒนาด้านอ้อยประเภท ..... ประจำปี .....

ชื่อโครงการ .....

.....

.....

หัวหน้าโครงการ .....

| รายละเอียดงบประมาณ | งวดที่ 1 |      |      |      |      |       | งวดที่ 2 |      |       |      |      |      |
|--------------------|----------|------|------|------|------|-------|----------|------|-------|------|------|------|
|                    | ต.ค.     | พ.ย. | ธ.ค. | ม.ค. | ก.พ. | มี.ค. | เม.ย.    | พ.ค. | มิ.ย. | ก.ค. | ส.ค. | ก.ย. |
|                    |          |      |      |      |      |       |          |      |       |      |      |      |

(ลายเซ็น) ประธานคณะกรรมการอ้อยระดับท้องถิ่น เขต ..... จังหวัด .....

แบบรายงานความก้าวหน้าของโครงการพัฒนาด้านอ้อย

-----

ชื่อโครงการ .....

ได้รับงบประมาณประจำปี .....

จำนวนเงิน ..... บาท เริ่มดำเนินการเมื่อ (เดือน,ปี) .....  
..... ถึง (เดือน,ปี) .....

รายนามคณะกรรมการอ้อยระดับท้องถิ่นเขต ..... จังหวัด .....

รายนามผู้ประสานโครงการ .....

รายละเอียดเกี่ยวกับผลงานความก้าวหน้าของการดำเนินการ

(1) ผลงานที่ได้ทำไปแล้ว (โดยละเอียด) .....

(2) งบประมาณที่ได้ใช้จ่ายไปแล้วนับตั้งแต่เริ่มโครงการเป็นเงินทั้งสิ้น

จำนวน ..... บาท

(3) งานตามโครงการที่จะทำต่อไป .....

(4) คำชี้แจงเกี่ยวกับอุปสรรคหรือปัญหา (ถ้ามี) .....

(ลงชื่อ) ..... ประธานคณะกรรมการอ้อยระดับท้องถิ่น เขต ..... จังหวัด .....

..... / ..... / .....

(วัน, เดือน, ปี)

หัวข้อเกี่ยวกับส่วนประกอบในการจัดทำ  
รายงานโครงการพัฒนาด้านอ้อย  
เสนอสำนักงานคณะกรรมการอ้อยและน้ำตาลทราย

-----

ข้อ 1 ส่วนประกอบตอนต้น

- (1) หน้าปก ระบุคำว่า “รายงานโครงการพัฒนาด้านอ้อย” และชื่อเรื่องเป็นภาษาไทยพร้อมทั้งชื่อผู้ดำเนินการ
- (2) กิตติกรรมประกาศ ในการได้รับงบประมาณจากกองทุนอ้อยและน้ำตาลทราย พร้อมทั้งระบุชื่อประเภททุน และปีงบประมาณที่ได้รับทุน
- (3) บทคัดย่อภาษาไทย
- (4) สารบัญเรื่อง
- (5) สารบัญตาราง
- (6) สารบัญภาพ
- (7) คำอธิบายสัญลักษณ์และคำย่อที่ใช้ในการดำเนินการ

ข้อ 2 ส่วนประกอบเรื่อง

- (1) บทนำ ระบุถึงเนื้อหาของเรื่องที่เคยมีผู้ดำเนินการมาก่อน ความสำคัญและที่มาของปัญหา วัตถุประสงค์และขอบเขตการดำเนินการ วิธีดำเนินการโดยสรุปทฤษฎี และ/หรือแนวความคิดที่นำมาใช้ในการดำเนินการ ประโยชน์ที่คาดว่าจะได้รับ ฯลฯ
- (2) เนื้อเรื่อง ระบุรายละเอียดเกี่ยวกับวิธีดำเนินการ ผลการดำเนินการ
- (3) ข้อวิจารณ์ ที่ได้นำผลการพัฒนา ที่ได้ในข้อ (2) มากล่าวทั้งหมด
- (4) สรุปและข้อเสนอแนะ โดยสรุปเรื่องราวในการดำเนินการพร้อมทั้งเสนอแนะเกี่ยวกับการดำเนินการในขั้นต่อไป ตลอดจนประโยชน์ในทางประยุกต์ของผลงานที่ได้

ข้อ 3 ส่วนประกอบตอนท้าย

- (1) บรรณานุกรม ระบุรายชื่อเอกสารอ้างอิงโดยเรียงลำดับเอกสารอ้างอิงภาษาไทยก่อนแล้วตามด้วยเอกสารภาษาต่างประเทศ ทั้งนี้ให้เรียงตามลำดับอักษร
- (2) ภาคผนวก (ถ้ามี)

## ข้อกำหนดในการจัดทำข้อเสนอโครงการพัฒนาด้านอ้อยปี ๒๕๖๖

๑. การจัดทำข้อเสนอโครงการพัฒนาด้านอ้อยปี ๒๕๖๖ ที่มีการจัดหาหรือจัดซื้อครุภัณฑ์ หรือวัสดุ พร้อมทั้งแจกจ่ายหรืออบรม หรือสาธิตการใช้งานให้แก่เกษตรกรชาวไร้อ้อย ให้มีรายละเอียดดังนี้
  - ๑.๑. ให้มีการสืบราคาการจำหน่ายครุภัณฑ์ หรือวัสดุดังกล่าวจากท้องตลาด พร้อมทั้งแนบใบเสนอราคาอย่างน้อย ๓ ผู้ประกอบการ
  - ๑.๒. การฝึกอบรม และสาธิตการใช้งาน ไม่มีการเบิกค่าตอบแทนวิทยากร โดยให้เป็นบริการของผู้จัดจำหน่าย
  - ๑.๓. ให้มีการจัดทำแผนการใช้งาน การซ่อมบำรุง และการเก็บรักษาแนบมาพร้อมข้อเสนอโครงการ
  - ๑.๔. ให้กำหนดหลักเกณฑ์ในการคัดเลือกผู้เข้าร่วมโครงการ หรือกิจกรรม แนบมาพร้อมข้อเสนอโครงการ พร้อมทั้งกำหนดแนวทางการประเมินผลสัมฤทธิ์ของการดำเนินกิจกรรม
๒. การจัดทำข้อเสนอโครงการพัฒนาด้านอ้อยปี ๒๕๖๖ ที่มีการจัดซื้อพันธุ์อ้อยและแจกจ่ายให้แก่เกษตรกรชาวไร้อ้อย
  - ๒.๑. ให้กำหนดชนิดพันธุ์อ้อยที่เป็นอ้อยสายพันธุ์ใหม่ ได้รับการประกาศเป็นพันธุ์อ้อยส่งเสริม หรือได้รับการรับรองว่าเป็นพันธุ์อ้อยที่มีมาตรฐาน เหมาะสมกับพื้นที่ปลูกอ้อย
  - ๒.๒. ให้กำหนดหลักเกณฑ์ในการคัดเลือกผู้เข้าร่วมโครงการ หรือกิจกรรม แนบมาพร้อมข้อเสนอโครงการ พร้อมทั้งกำหนดแนวทางการประเมินผลสัมฤทธิ์ของการดำเนินกิจกรรม
๓. การจัดทำข้อเสนอโครงการพัฒนาด้านอ้อยปี ๒๕๖๖ ที่มีการจ้างเหมาจัดทำแผ่นป้ายไว้นิลประชาสัมพันธ์ เอกสารแผ่นพับเผยแพร่ ถ้วยรางวัล และอื่น ๆ ที่เกี่ยวข้อง
  - ๓.๑. ให้มีการสืบราคาการรับจ้างผลิต พร้อมทั้งแนบใบเสนอราคาอย่างน้อย ๓ ผู้ประกอบการ
๔. การจัดทำข้อเสนอโครงการพัฒนาด้านอ้อยปี ๒๕๖๖ มีการเพาะเลี้ยงศัตรูธรรมชาติและแจกจ่ายให้แก่เกษตรกรชาวไร้อ้อยและผู้ที่เกี่ยวข้อง
  - ๔.๑. ให้กำหนดหลักเกณฑ์ในการคัดเลือกผู้เข้าร่วมโครงการ หรือกิจกรรม แนบมาพร้อมข้อเสนอโครงการ พร้อมทั้งกำหนดแนวทางการประเมินผลสัมฤทธิ์ของการดำเนินกิจกรรม
๕. การจัดทำข้อเสนอโครงการพัฒนาด้านอ้อยปี ๒๕๖๖ ที่มีการฝึกอบรมเกษตรกรชาวไร้อ้อยหรือผู้ที่เกี่ยวข้องและที่มีการศึกษาดูงาน
  - ๕.๑. ให้จัดทำกำหนดการที่ครอบคลุมกิจกรรม พร้อมด้วยระยะเวลา ครอบคลุมการเบิกจ่ายค่าตอบแทนวิทยากร ค่าอาหารว่าง และอาหารกลางวัน
  - ๕.๒. ให้กำหนดหลักเกณฑ์ในการคัดเลือกผู้เข้าร่วมโครงการ หรือกิจกรรม แนบมาพร้อมข้อเสนอโครงการ พร้อมทั้งกำหนดแนวทางการประเมินผลสัมฤทธิ์ของการดำเนินกิจกรรม
๖. การจัดทำข้อเสนอโครงการพัฒนาด้านอ้อยปี ๒๕๖๖ ให้มีการแจกแจงรายละเอียดแผนงานและแผนงบประมาณตามแบบฟอร์ม กอ.๒ และ กอ.๓ โดยละเอียด

รายละเอียดการเบิกค่าใช้จ่ายในการจัดประชุม อบรม และสัมมนา รวมทั้งการจัดประชุมคณะกรรมการ คณะอนุกรรมการ คณะทำงาน ตามระเบียบคณะกรรมการบริหารกองทุน ว่าด้วยการเก็บรักษา การทำ ผลประโยชน์และการใช้จ่ายเงินกองทุนอ้อยและน้ำตาลทราย พ.ศ. ๒๕๖๔

| รายการใช้จ่าย                                                                                                                          | อัตรากារเบิก                                                                                                                                                                                                                                                                                                                                                  |
|----------------------------------------------------------------------------------------------------------------------------------------|---------------------------------------------------------------------------------------------------------------------------------------------------------------------------------------------------------------------------------------------------------------------------------------------------------------------------------------------------------------|
| ๑. ค่าตอบแทนวิทยากร<br>- บุคคลภาครัฐ<br>- มิใช่บุคคลภาครัฐ                                                                             | ไม่เกินชั่วโมงละ ๘๐๐ บาท/คน<br>ไม่เกินชั่วโมงละ ๑,๖๐๐ บาท/คน<br>* กรณีที่ต้องใช้วิทยากรที่มีความรู้ความสามารถและประสบการณ์เป็นพิเศษ จะให้ได้รับค่าตอบแทนที่สูงกว่าอัตราที่กำหนดก็ได้ แต่ให้อยู่ในดุลยพินิจของเลขาธิการสำนักงานคณะกรรมการอ้อยและน้ำตาลทราย และผู้อำนวยการกองทุนอ้อยและน้ำตาลทราย                                                               |
| ๒. ค่าเช่าที่พัก<br>- ห้องพักคนเดียว<br>- ห้องพักคู่                                                                                   | เท่าที่จ่ายจริง แต่ไม่เกินอัตรา ๑,๖๐๐ บาท/วัน/คน<br>เท่าที่จ่ายจริง แต่ไม่เกินอัตรา ๑,๐๐๐ บาท/วัน/คน<br>* การจัดห้องพักให้พักรวมกันตั้งแต่ ๒ คนขึ้นไป<br>** กรณีพักคนเดียวได้แก่ ประธานคณะกรรมการ ประธานคณะทำงานที่ได้รับแต่งตั้งหรือมอบหมาย ข้าราชการที่ดำรงตำแหน่งตั้งแต่ระดับผู้อำนวยการกองขึ้นไป และลูกจ้างผู้ดำรงตำแหน่งตั้งแต่ระดับรองผู้อำนวยการขึ้นไป |
| ๓. ค่าอาหาร<br>๑) กรณีจัดไม่ครบทุกมือ<br>- สถานที่ราชการ<br>- สถานที่เอกชน<br>๒) กรณีจัดครบทุกมือ<br>- สถานที่ราชการ<br>- สถานที่เอกชน | ไม่เกินคนละ ๒๐๐ บาท/มือ<br>ไม่เกินคนละ ๕๐๐ บาท/มือ<br>ไม่เกินคนละ ๖๐๐ บาท<br>ไม่เกินคนละ ๑,๒๐๐ บาท                                                                                                                                                                                                                                                            |
| ๔. ค่าเครื่องดื่มและอาหารว่างในการจัดประชุม                                                                                            | ไม่เกินคนละ ๕๐ บาท/ครั้ง<br>* กรณีที่มีการจัดประชุมต่อเนื่องกันตั้งแต่ก่อนเที่ยงถึงหลังเที่ยง ให้เบิกค่าอาหารว่างได้ ๒ มื้อ สำหรับเวลาก่อนเที่ยง ๑ ครั้ง และหลังเที่ยง ๑ ครั้ง                                                                                                                                                                                |

\* กรณีผู้เดินทางไปร่วมประชุม อบรม หรือสัมมนานอกสถานที่ปฏิบัติงานตามปกติ และมีสิทธิเบิกค่าใช้จ่ายในการเดินทางสำหรับค่าเบี้ยเลี้ยงได้ ให้งดจ่ายค่าอาหาร สำหรับผู้นั้น

เสนอคณะกรรมการอ้อย พิจารณากำหนดวงเงินค่าใช้จ่ายเพื่อการจัดทำข้อเสนอโครงการพัฒนาด้านอ้อย (เพิ่มเติม) และใช้เป็นแนวทางตั้งแต่การจัดทำข้อเสนอโครงการพัฒนาด้านอ้อยปี ๒๕๖๖ เป็นต้นไป

| รายการใช้จ่าย                                                                                                                                                                                                                                                                                                                                                                                                                                                                                                                                                 | อัตรการเบิก                                                                                                                                                         |
|---------------------------------------------------------------------------------------------------------------------------------------------------------------------------------------------------------------------------------------------------------------------------------------------------------------------------------------------------------------------------------------------------------------------------------------------------------------------------------------------------------------------------------------------------------------|---------------------------------------------------------------------------------------------------------------------------------------------------------------------|
| <b>๑. ค่าใช้สอย</b><br><b>๑.๑ ค่าเช่ายานพาหนะ พร้อมน้ำมันเชื้อเพลิง</b> (สำหรับการติดตามโครงการฯ ของผู้รับผิดชอบ)<br>- กรณีใช้รถยนต์ของหน่วยงาน หรือส่วนตัว ให้เบิกค่าน้ำมันเชื้อเพลิง<br><br><b>๑.๒ เบี้ยเลี้ยง</b><br>- คณะทำงานตรวจติดตามโครงการและประเมินผล<br>- พนักงานขับรถยนต์<br><br><b>๑.๒ ค่าเช่ารถปรับอากาศ ๒ ชั้น พร้อมน้ำมันเชื้อเพลิง</b> (สำหรับการศึกษาดูงาน)<br><br><b>๑.๓ ค่าเช่าและตกแต่งสถานที่ พร้อมด้วยวัสดุอุปกรณ์ เช่น เครื่องเสียง โต๊ะ เก้าอี้ เต็นท์ และอื่น ๆ ที่เกี่ยวข้อง</b> (สำหรับการจัดอบรม สัมมนา สาธิต และถ่ายทอดความรู้) | ไม่เกิน ๓,๕๐๐ บาท/คัน/วัน<br><br>ไม่เกิน ๑,๕๐๐ บาท/คัน/วัน<br><br>๓๐๐ บาท/คน/วัน<br>๒๕๐ บาท/คน/วัน<br><br>ไม่เกิน ๑๕,๐๐๐ บาท/คัน/วัน<br><br>ไม่เกิน ๕,๐๐๐ บาท/ครั้ง |
| <b>๒. ค่าวัสดุ</b><br><b>๒.๑ ค่าใช้จ่ายในการจัดทำรายงาน</b><br>- เอกสารและอุปกรณ์ประกอบการฝึกอบรม<br>- เอกสารรายงานความคืบหน้าการดำเนินงานโครงการพัฒนาด้านอ้อย (แบบ กอ.๔)<br>- เอกสารรายงานสรุปผลการดำเนินงานโครงการพัฒนาด้านอ้อยฉบับสมบูรณ์ (แบบ กอ.๕)<br><br><b>๒.๒ ค่าใช้จ่ายในการจัดซื้อ/จัดจ้างปลุกพันธุ์อ้อย</b><br>- จ้างเหมาปลูก<br>- จัดซื้อพันธุ์อ้อย                                                                                                                                                                                               | ไม่เกิน ๑๕๐ บาท/คน/หลักสูตร<br>ไม่เกิน ๒๐๐ บาท/ชุด<br><br>ไม่เกิน ๒๐๐ บาท/ชุด<br><br>ไม่เกิน ๑๙,๖๐๐ บาท/ไร่<br>ไม่เกิน ๒,๕๐๐ บาท/ตัน                                |

#### หมายเหตุ

๑. รายการค่าใช้จ่ายที่อยู่นอกเหนือจากรายการข้างต้น ให้มีรายละเอียดครบถ้วน และมุ่งเน้นให้เป็นไปตามระเบียบที่เกี่ยวข้อง และประหยัด

๒. กรณีมีค่าใช้จ่ายในแต่ละกิจกรรมสูงกว่าที่กำหนด ให้ระบุเหตุผลความจำเป็น พร้อมรายละเอียดเป็นกรณี ๆ ไป

## รายละเอียดค่าใช้จ่ายในการจ้างเหมาปลูกอ้อยพันธุ์ดี (บาท/ไร่)

| รายการ                  | รายละเอียด                                                                                                                                                                                                                                                                                                                                                                                                | บาท                                           |
|-------------------------|-----------------------------------------------------------------------------------------------------------------------------------------------------------------------------------------------------------------------------------------------------------------------------------------------------------------------------------------------------------------------------------------------------------|-----------------------------------------------|
| ๑. ค่าเตรียมดิน         | - ไถตะ ๔๐๐ บาท ไถระเบิดดินดาน ๕๐๐ บาท<br>ไถแปร ๔๐๐ บาท ไถยกร่อง ๔๐๐ บาท                                                                                                                                                                                                                                                                                                                                   | ๑,๗๐๐                                         |
| ๒. ค่าพันธุ์อ้อย        | - ไร่ละ ๒ ต้น ๆ ละ ๒,๕๐๐ บาท<br>- ค่าแรงข้อมอ้อย ร้อยละ ๑๐<br>ของพันธุ์ที่ใช้                                                                                                                                                                                                                                                                                                                             | ๕,๐๐๐<br>๕๐๐                                  |
| ๓. วัสดุการเกษตร        | - ค่าปุ๋ยรองพื้น ปุ๋ยสูตร<br>- ค่าสารกำจัดวัชพืชและศัตรูพืช<br>- ค่าน้ำมันเชื้อเพลิงและหล่อลื่น                                                                                                                                                                                                                                                                                                           | ๒,๐๐๐<br>๗๕๐<br>๕๕๐                           |
| ๔. ค่าดูแลรักษา         | - ค่าแรงตัดพันธุ์อ้อย สับพันธุ์อ้อย<br>ขนพันธุ์อ้อย ๒ คน ๆ ละ ๓๐๐ บาท<br>- ค่าแรงปลูกอ้อย วาละ ๒.๕ บาท<br>ไร่ละ ๒๘ ร่อง ๆ ละ ๒๐ วา<br>- ค่าแรงให้น้ำ ๖ ครั้งต่อไร่ ครั้งละ ๑๕๐ บาท<br>- ค่าแรงฉีดยากคุมหญ้า ยาฆ่าหญ้า<br>ไร่ละ ๓๐๐ บาท<br>- ค่าแรงใส่ปุ๋ยรองพื้น ลูกละ ๕๐ บาท<br>- ค่าแรงใส่ปุ๋ยสูตร ช่วงอ้อยอายุ ๖ เดือน<br>ลูกละ ๕๐ บาท<br>- ค่าแรงกลบร่องอ้อย อายุ ๓ เดือน<br>แรงงาน ๒ คน ๆ ละ ๓๐๐ บาท | ๖๐๐<br>๑,๔๐๐<br>๙๐๐<br>๓๐๐<br>๕๐<br>๕๐<br>๖๐๐ |
| ๕. ค่าตัดพันธุ์อ้อยหลัก | - ค่าใช้จ่ายในการตัดพันธุ์อ้อยหลัก ต้นละ<br>๑๗๐ บาทค่าขึ้นรถ ต้นละ ๑๐๐ บาท<br>แจกจ่ายให้ชาวไร่อ้อยรายย่อยนำไปปลูก<br>เพื่อขยายพันธุ์ (ค่าขนพันธุ์อ้อยไร่ละ ๑๐ ต้น)                                                                                                                                                                                                                                        | ๒,๗๐๐                                         |
| ๖. ค่าเช่าที่ดิน        |                                                                                                                                                                                                                                                                                                                                                                                                           | ๒,๕๐๐                                         |
|                         | รวมต่อไร่                                                                                                                                                                                                                                                                                                                                                                                                 | ๑๙,๖๐๐                                        |

ราคากลางในการจัดทำโครงการป้องกันและกำจัดศัตรูอ้อยด้วยชีววิธี  
(ต้นทุนการผลิตแมลงศัตรูธรรมชาติ)

| ชนิดแมลงศัตรูธรรมชาติ                      | จำนวนหน่วย | ค่าใช้จ่าย                                                                  | ราคาต่อหน่วย (บาท)                                                             |
|--------------------------------------------|------------|-----------------------------------------------------------------------------|--------------------------------------------------------------------------------|
| <b>จุลินทรีย์</b><br>๑. เชื้อราเมตาโรเซียม | ๑ กิโลกรัม | - ค่าวัสดุ<br>- ค่าสาธารณสุขโรค<br>- ค่าดำเนินการ<br>- ค่าแรง<br><b>รวม</b> | ๓๑.๐๐<br>๕.๐๐<br>๒.๐๐<br>๔.๐๐<br><b>๔๒.๐๐</b>                                  |
| <b>ตัวเบียน</b><br>๒. แตนเบียนโคทีเรีย     | ๑ ตัว      | - ค่าวัสดุ<br>- ค่าสาธารณสุขโรค<br>- ค่าดำเนินการ<br>- ค่าแรง<br><b>รวม</b> | ๐.๑๒<br>๐.๐๓<br>๐.๐๕<br>๐.๓๕<br><b>๐.๕๕</b>                                    |
| ๓. แตนเบียนไตรโครแกรมมา                    | ๑ ล้านตัว  | - ค่าวัสดุ<br>- ค่าสาธารณสุขโรค<br>- ค่าดำเนินการ<br>- ค่าแรง<br><b>รวม</b> | ๒,๐๓๐.๐๐<br>๖๗๓.๐๐<br>๑๐๐.๐๐<br>๑,๒๙๗.๐๐<br><b>๔,๑๐๐.๐๐</b><br><b>(๐.๐๐๔๑)</b> |
| ๔. แมลงหางหนีบ                             | ๑ ตัว      | - ค่าวัสดุ<br>- ค่าสาธารณสุขโรค<br>- ค่าดำเนินการ<br>- ค่าแรง<br><b>รวม</b> | ๐.๐๗<br>๐.๐๙<br>๐.๐๒<br>๐.๒๕<br><b>๐.๔๓</b>                                    |

| ชนิดแมลงศัตรูธรรมชาติ            | จำนวนหน่วย | ค่าใช้จ่าย                                                                                         | ราคาต่อหน่วย (บาท)                          |
|----------------------------------|------------|----------------------------------------------------------------------------------------------------|---------------------------------------------|
| ๕. เชื้อราบีเวอร์เรีย<br>(แบบสด) | ๑ กิโลกรัม | - ค่าวัสดุ<br>- ค่าสารอนุภาค<br>- ค่าดำเนินการ<br>- ค่าแรง<br><br>รวม                              | ๒๘.๐๐<br>๔.๕๐<br>๒.๐๐<br>๗.๕๐<br><br>๔๒.๐๐  |
| ชนิดแมลงศัตรูธรรมชาติ            | จำนวนหน่วย | ค่าใช้จ่าย                                                                                         | ราคาต่อหน่วย (บาท)                          |
| หัวเชื้อ ๑ ขวดแบน<br>(แบบแห้ง)   | ๑ ขวดแบน   | - ค่าวัสดุ<br>- ค่าสารอนุภาค<br>- ค่าดำเนินการ<br>- ค่าแรง<br><br>รวม<br>(๑ ขวดผลิตได้ ๘๐-๑๐๐ กก.) | ๓๗.๐๐<br>๘.๐๐<br>๒๒.๐๐<br>๓.๐๐<br><br>๗๐.๐๐ |

ที่มา : ศูนย์บริหารศัตรูพืช ข้อมูล ณ เดือน มกราคม ๒๕๖๐

กรอบเวลาการจัดทำข้อเสนอโครงการพัฒนาด้านอ้อย ปีงบประมาณ พ.ศ. ๒๕๖๖ และการพิจารณาของ  
คณะทำงานพัฒนาโครงการด้านอ้อย และประมาณการพิจารณาของคณะกรรมการที่เกี่ยวข้อง

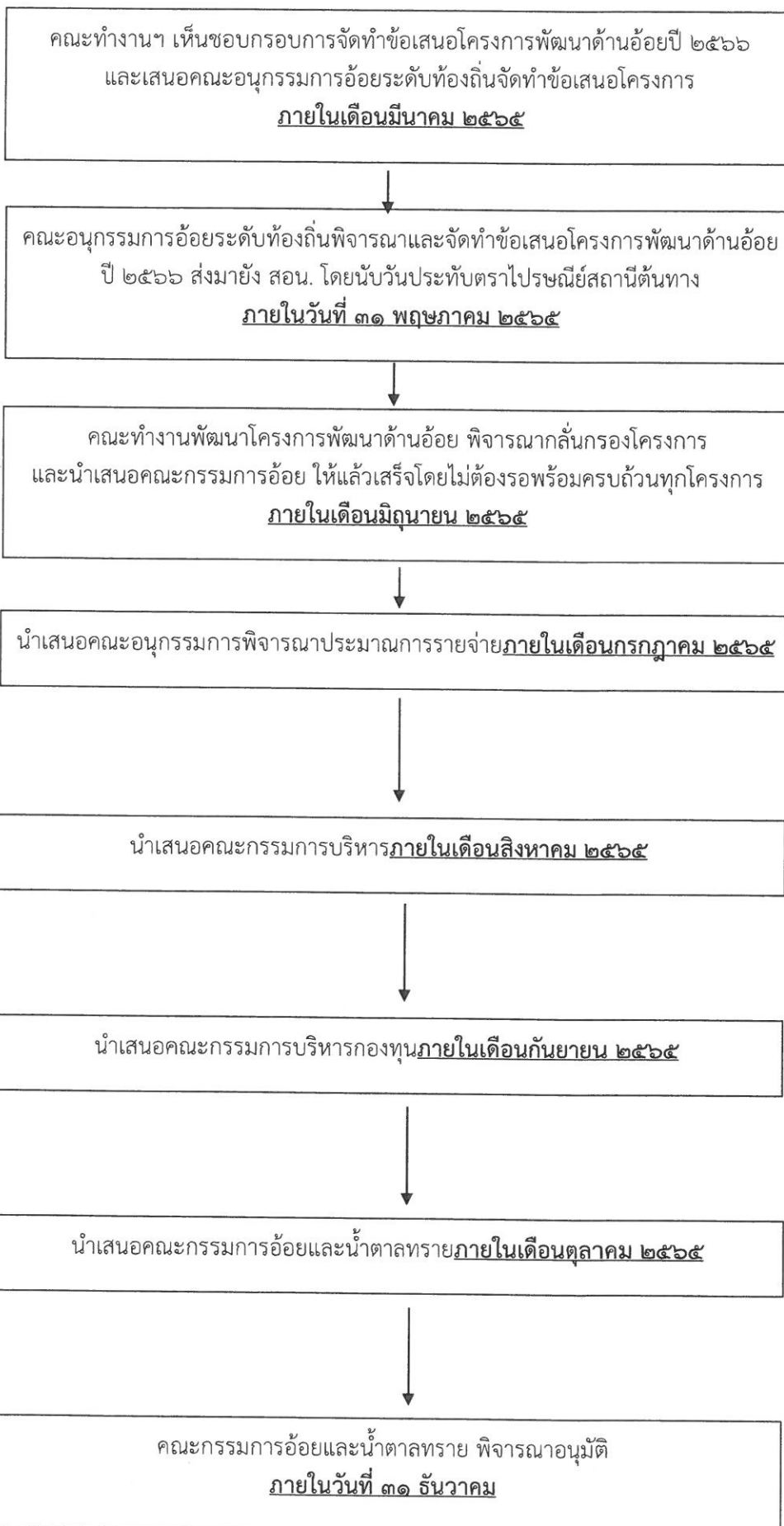

หลักเกณฑ์และแนวทางเพื่อประกอบการพิจารณา การให้ขยายระยะเวลาดำเนินการงาน  
โครงการพัฒนาด้านอ้อย ตามกรอบการจัดทำข้อเสนอโครงการพัฒนาด้านอ้อย

| กรอบโครงการ ๖ ด้านหลัก                                                                     | ชื่อโครงการ                                                                                                          | หลักเกณฑ์และแนวทางการพิจารณาให้ขยายระยะเวลา                                                                                                                                                                                                                                                                                    |
|--------------------------------------------------------------------------------------------|----------------------------------------------------------------------------------------------------------------------|--------------------------------------------------------------------------------------------------------------------------------------------------------------------------------------------------------------------------------------------------------------------------------------------------------------------------------|
| <p>๑. การขยายอ้อยพันธุ์ดี</p> <p>๑.๑ โดยวิธีจ้างเหมาปลูก<br/>(ไม่เกินไร่ละ ๑๙,๖๐๐ บาท)</p> | <p>๑. โครงการขยายอ้อยพันธุ์ดีโดยวิธี<br/>จ้างเหมาปลูก</p>                                                            | <p>๑. พิจารณาความทับซ้อนกับโครงการพัฒนาด้านอ้อยที่เสนอขอดำเนินการในปีงบประมาณถัดไป</p> <p>๒. พิจารณาระยะเวลา และช่วงเวลาที่สามารถดำเนินการได้จริง</p> <p>๓. พิจารณาความซ้ำซ้อนของการส่งต่อพันธุ์อ้อยของโครงการที่ดำเนินการในปีก่อนหน้า</p> <p>๔. รายงานผลการดำเนินงานโครงการรูปแบบเดียวกันที่ดำเนินการในปีก่อนหน้า (ถ้ามี)</p> |
| <p>๑.๒ โดยวิธีจัดซื้อพันธุ์อ้อยไม่เก็นตันละ ๒,๕๐๐ บาท)</p>                                 | <p>๒. โครงการขยายอ้อยพันธุ์ดีโดยวิธีจัดซื้อพันธุ์</p>                                                                | <p>๑. พิจารณาความทับซ้อนกับโครงการพัฒนาด้านอ้อยที่เสนอขอดำเนินการในปีงบประมาณถัดไป</p> <p>๒. พิจารณาระยะเวลา และช่วงเวลาที่สามารถดำเนินการได้จริง</p> <p>๓. พิจารณาความซ้ำซ้อนของการส่งต่อพันธุ์อ้อยของโครงการที่ดำเนินการในปีก่อนหน้า</p> <p>๔. รายงานผลการดำเนินงานโครงการรูปแบบเดียวกันที่ดำเนินการในปีก่อนหน้า (ถ้ามี)</p> |
| <p>๒. การปรับปรุงบำรุงดินและการใช้ปุ๋ยอย่างมีประสิทธิภาพ และโดยการระบัดดินดาน</p>          | <p>๑. โครงการปรับปรุงบำรุงดินโดยการ<br/>ใช้ปุ๋ยอย่างมีประสิทธิภาพ<br/>และโดยการ ระบัดดินดาน หรือ<br/>.....อื่น ๆ</p> | <p>๑. พิจารณาความทับซ้อนกับโครงการพัฒนาด้านอ้อยที่เสนอขอดำเนินการในปีงบประมาณถัดไป</p> <p>๒. พิจารณาระยะเวลา และช่วงเวลาที่สามารถดำเนินการได้จริง</p> <p>๓. รายงานผลการดำเนินงานโครงการรูปแบบเดียวกันที่ดำเนินการในปีก่อนหน้า (ถ้ามี)</p>                                                                                      |

| กรอบโครงการ ๒ ด้านหลัก                                                                                                    | ชื่อโครงการ                                                                                                                                                                                                                                                                                                                                         | หลักเกณฑ์และแนวทางการพิจารณาให้ขยายระยะเวลา                                                                                                                                                                                         |
|---------------------------------------------------------------------------------------------------------------------------|-----------------------------------------------------------------------------------------------------------------------------------------------------------------------------------------------------------------------------------------------------------------------------------------------------------------------------------------------------|-------------------------------------------------------------------------------------------------------------------------------------------------------------------------------------------------------------------------------------|
| <p>๓. การบริหารจัดการบริหารจัดการน้ำอย่างมีประสิทธิภาพ โดยการขุดสระ เจาะบ่อบาดาลโดยระบบน้ำหยด</p>                         | <p>๑. โครงการบริหารจัดการบริหารจัดการน้ำอย่างมีประสิทธิภาพ โดยการขุดสระ เจาะบ่อบาดาลโดยระบบน้ำหยด หรือ..... อื่น ๆ</p>                                                                                                                                                                                                                              | <p>๑. พิจารณาความทับซ้อนกับโครงการพัฒนาด้านอ้อยที่เสนอขอดำเนินการในปีงบประมาณถัดไป<br/>๒. พิจารณาระยะเวลา และช่วงเวลาที่สามารถดำเนินการได้จริง<br/>๓. รายงานผลการดำเนินงานโครงการรูปแบบเดียวกันที่ดำเนินการในปีก่อนหน้า (ถ้ามี)</p> |
| <p>๔. การพัฒนาเครื่องจักรกลการเกษตรและการเกษตรกรรม<br/>๔.๑ การจัดหาเครื่องจักรกลการเกษตรเพื่อฝึกอบรมและสาธิตการใช้งาน</p> | <p>๑. โครงการจัดหาเครื่องจักรกลการเกษตร เพื่อฝึกอบรม และสาธิตการใช้งานหรือ.....อื่น ๆ</p>                                                                                                                                                                                                                                                           | <p>๑. พิจารณาความทับซ้อนกับโครงการพัฒนาด้านอ้อยที่เสนอขอดำเนินการในปีงบประมาณถัดไป<br/>๒. พิจารณาระยะเวลา และช่วงเวลาที่สามารถดำเนินการได้จริง<br/>๓. รายงานผลการดำเนินงานโครงการรูปแบบเดียวกันที่ดำเนินการในปีก่อนหน้า (ถ้ามี)</p> |
| <p>๔.๒ การพัฒนาระบบการจัดการไร่อ้อย</p>                                                                                   | <p>๑. โครงการพัฒนาระบบการจัดการไร่อ้อยโดยลดการเผาอ้อยแบบครบวงจร โดยจัดทำสื่อประชาสัมพันธ์ รณรงค์การแก้ไขปัญหาอ้อยไฟไหม้แบบครบวงจร หรือ.....อื่น ๆ<br/>๒. โครงการลดสัดส่วนอ้อยไฟไหม้ส่งเข้าโรงงานน้ำตาล<br/>๓. โครงการบริหารจัดการผลผลิตอ้อยตามแนวทางเกษตรกรแปลงใหญ่<br/>๔. โครงการบริหารจัดการจัดการแปลงอ้อยตามแนวทางเกษตรสมัยใหม่ (Smart Farm)</p> | <p>๑. พิจารณาความทับซ้อนกับโครงการพัฒนาด้านอ้อยที่เสนอขอดำเนินการในปีงบประมาณถัดไป<br/>๒. พิจารณาระยะเวลา และช่วงเวลาที่สามารถดำเนินการได้จริง<br/>๓. รายงานผลการดำเนินงานโครงการรูปแบบเดียวกันที่ดำเนินการในปีก่อนหน้า (ถ้ามี)</p> |
| <p>๔.๓ การป้องกันและกำจัดศัตรูอ้อย</p>                                                                                    | <p>๑. โครงการป้องกันกำจัดศัตรูอ้อย<br/>๒. โครงการป้องกันและกำจัดศัตรูอ้อยด้วยชีววิธีโดยการเพาะเลี้ยงแมลงหางหนีบ หรือ.....อื่น ๆ<br/>๓. โครงการลดการระบาดของโรคใบขาว หรือ.... อื่น ๆ</p>                                                                                                                                                             | <p>๑. พิจารณาความทับซ้อนกับโครงการพัฒนาด้านอ้อยที่เสนอขอดำเนินการในปีงบประมาณถัดไป<br/>๒. พิจารณาระยะเวลา และช่วงเวลาที่สามารถดำเนินการได้จริง<br/>๓. รายงานผลการดำเนินงานโครงการ</p>                                               |

| กรอบโครงการ ๒ ด้านหลัก                                          | ชื่อโครงการ                                                                                                                     | หลักเกณฑ์และแนวทางการพิจารณาให้ขยายระยะเวลา                                                                                                                                                                                |
|-----------------------------------------------------------------|---------------------------------------------------------------------------------------------------------------------------------|----------------------------------------------------------------------------------------------------------------------------------------------------------------------------------------------------------------------------|
|                                                                 | ๔. โครงการจัดการกำจัดวัชพืช หรือ ..... อื่น ๆ                                                                                   | รูปแบบเดียวกันที่ดำเนินการในปีก่อนหน้า (ถ้ามี)                                                                                                                                                                             |
| ๕. การเพิ่มประสิทธิภาพในการเก็บเกี่ยวและขนส่งอ้อยเข้าสู่โรงงาน  | ๑. การเพิ่มประสิทธิภาพในการเก็บเกี่ยวและขนส่งอ้อยเข้าสู่โรงงาน หรือ ..... อื่น ๆ                                                | ๑. พิจารณาความทับซ้อนกับโครงการพัฒนาด้านอ้อยที่เสนอขอดำเนินการในปีงบประมาณถัดไป<br>๒. พิจารณาระยะเวลา และช่วงเวลาที่สามารถดำเนินการได้จริง<br>๓. รายงานผลการดำเนินงานโครงการรูปแบบเดียวกันที่ดำเนินการในปีก่อนหน้า (ถ้ามี) |
| ๖. การพัฒนาศักยภาพเกษตรกรชาวไร่อ้อย เพิ่มความสามารถในการแข่งขัน | ๑. โครงการพัฒนา Young Smart Farmer<br>๒. โครงการสร้างทายาทเกษตรกรไร่อ้อย<br>๓. โครงการศึกษาดูงานด้านอุตสาหกรรมอ้อยและน้ำตาลทราย | ๑. พิจารณาความทับซ้อนกับโครงการพัฒนาด้านอ้อยที่เสนอขอดำเนินการในปีงบประมาณถัดไป<br>๒. พิจารณาระยะเวลา และช่วงเวลาที่สามารถดำเนินการได้จริง<br>๓. รายงานผลการดำเนินงานโครงการรูปแบบเดียวกันที่ดำเนินการในปีก่อนหน้า (ถ้ามี) |

ทั้งนี้ ในการขยายระยะเวลาการดำเนินงานโครงการพัฒนาด้านอ้อย หรือ ขอปรับเปลี่ยนรายละเอียดโครงการ มีเงื่อนไขเพิ่มเติม ดังนี้

๑. ให้คณะอนุกรรมการอ้อยเสนอแผนกิจกรรม และแผนงบประมาณ ของช่วงเวลาขอขยายเพื่อดำเนินกิจกรรมเพื่อประกอบการพิจารณา
๒. สามารถขอขยายระยะเวลาดำเนินงานได้สูงสุดไม่เกินเดือนธันวาคมของปีเดียวกัน
๓. หากเสนอขยายระยะเวลาที่เกินกว่าเดือนธันวาคมจะพิจารณาตามเหตุผลและความจำเป็นตามแต่ละกรณี
๔. ต้องเสนอรายละเอียดต่าง ๆ เพื่อขอขยายระยะเวลาการดำเนินงานโครงการด้านอ้อยหรือขอปรับเปลี่ยนโครงการ ต่อคณะทำงานพัฒนาโครงการด้านอ้อยให้แล้วเสร็จภายในวันที่ ๑๕ สิงหาคม

กรณีต้องการเสนอเป็น โครงการต่อเนื่อง ต้องมีการจัดทำแผนการดำเนินงาน พร้อมด้วยแผนงบประมาณตามระยะเวลาของโครงการที่ต้องการต่อเนื่อง เสนอผ่านการพิจารณาของคณะทำงานพัฒนาโครงการด้านอ้อย และเสนอไปตามลำดับขั้นตอน และต้องได้รับอนุมัติจากคณะกรรมการอ้อยและน้ำตาลทราย ให้เป็นโครงการต่อเนื่อง ที่สามารถใช้งบประมาณผูกพันเกินปีงบประมาณ จึงจัดเป็นโครงการต่อเนื่อง